



Version 2.0.1

Administratorhandbuch

Installation und Administration

1100010101

000000111100010101

Inhaltsverzeichnis

1	Einleitung.....	8
1.1	Allgemein	8
1.2	Symbole und Abbildungen	8
1.3	mögliche Risiken.....	9
2	Netzwerk und Hardware.....	10
2.1	IT-Netzwerk.....	10
2.1.1	Zweck der Anbindung an das IT-Netzwerk	10
2.1.2	Geforderte Eigenschaften und Leistungsmerkmale	10
2.1.3	Geforderte Konfiguration	10
2.1.4	Anforderungen an die Sicherheit	10
2.1.5	weitere Informationen zum Kommunikationsfluss	11
2.1.6	Mögliche Gefährdungen, wenn die Anforderungen nicht erfüllt sind	11
2.2	Hardware	11
2.2.1	Gebrauchsbedingungen.....	11
2.2.2	Systemvoraussetzungen	11
2.2.2.1	unterstützte Betriebssysteme.....	11
2.2.2.2	digipaX-Server	12
2.2.2.3	digipaX-Workstation.....	13
2.2.3	RAID-System und Backup	13
2.2.4	Hardware und Sicherheit.....	13
2.2.5	Einsatz in Notfallbereichen	14
2.2.6	Lautstärke	14
2.2.7	Monitor.....	14
2.2.8	Aufstell- und Anschlusshinweise	14
2.2.9	unterbrechungsfreie Stromversorgung (USV)	15
2.2.10	Reinigung mit Desinfektionsmittel.....	15
2.2.11	Software	15
3	Konzept	16
3.1	Allgemein	16
3.2	Service Center	16
3.2.1	Allgemein	16
3.2.2	Service Center Kommandos	16
3.2.3	Service Center Dienst unter anderem Account	17
3.3	Konfigurationsdateien.....	18
3.3.1	global.ini	18
3.3.2	group.ini.....	18
3.3.3	user.ini	19
3.3.4	local.ini.....	19
4	Installation	20
4.1	Leitfaden.....	20
4.2	Fertigstellung Gesamtsystem	20
4.3	Installations- und Vernetzungsplan	21
4.4	Installation digipaX2	22

4.4.1 Allgemein	22
4.4.2 Erweiterte Installation	22
4.4.3 Installation Server / Stand alone	22
4.4.4 Hauptsprache	23
4.4.5 Installation Workstation	23
4.5 Xadmin	23
4.6 Datensicherung	23
4.7 Ghostscript	23
5 Konfiguration Administratorbereich	24
5.1 Allgemein.....	24
5.1.1 Administrator-Login	24
5.1.2 Control Center	24
5.2 DICOM	24
5.2.1 Lokale DICOM-Einstellungen	24
5.2.2 Cache DICOM-Bilder	25
5.3 Aktionssteuerung.....	26
5.3.1 GDT: neue Untersuchung (Satzart 6302).....	26
5.3.2 GDT: Bilder zeigen (Satzart 6311).....	26
5.4 System	27
5.4.1 Einsatz auf Terminal-Server.....	27
5.4.2 Systemverzeichnis	27
5.4.3 System Tray Icon	27
5.4.4 Autostart	27
5.5 Terminal-Server	27
5.5.1.1 spezielle GDT-Einstellungen für den Client	28
5.6 Log	29
5.6.1 Globale Log-Level Einstellungen	29
5.6.2 Log-Fenster	29
5.6.3 Größer der Log-Dateien.....	30
5.6.4 Meldungen Server	30
6 Control Center	31
6.1 Nutzerverwaltung.....	31
6.1.1 Benutzer	31
6.1.2 Benutzergruppen	31
6.2 Service Partner	32
6.2.1 Service Partner	32
6.2.2 Administrator-Passwort.....	32
6.3 Lizenz und Module.....	33
6.3.1 Ablauf der Produktaktivierung	33
6.3.2 Zuordnung der Lizenz	33
6.3.3 Verlängerung Update-Service	34
6.3.4 Module aktivieren	34
6.3.5 Fehler bei der Lizenzprüfung	34
6.4 Netzwerk / DICOM	36
6.4.1 Bildarchive	36

6.4.1.1	interne Archive installieren	36
6.4.1.2	internes Archiv editieren	37
6.4.1.3	externe Archive	37
6.4.2	Router	38
6.4.3	Autorouting	39
6.4.3.1	Allgemein.....	39
6.4.3.2	Konfiguration digipaX.....	39
6.4.3.3	Konfiguration Control Center	39
6.4.3.4	Manuelle Routing-Einstellungen in dicom.ini	40
6.4.4	Worklist	44
6.4.4.1	Allgemein.....	44
6.4.4.2	Konfiguration interne Worklist.....	44
6.4.4.3	Konfiguration externe Worklist.....	44
6.4.5	Printer	45
6.4.5.1	Allgemeine Konfiguration.....	45
6.4.5.2	unterstützte DICOM-Printer	45
6.4.5.3	zusätzliche Druckparameter.....	46
6.4.6	Pfade / IPS	49
6.4.6.1	Allgemein.....	49
6.4.6.2	Pfade.....	49
6.4.6.3	Backup-Pfade.....	49
6.4.6.4	Intelligent Prefetch System (IPS).....	50
6.5	Schnittstellen	51
6.5.1	GDT	51
6.5.1.1	Kommunikation	51
6.5.1.2	Antwortdatei	53
6.5.1.3	Feldbelegung (Mapping)	59
6.5.1.4	Aktionssteuerung digipaX	60
6.5.1.5	Einsatz ohne GDT-Anbindung.....	60
6.6	Auftragsverwaltung.....	61
6.6.1	Geräte (Modalitäten)	61
6.6.1.1	Identifikation:	61
6.6.1.2	Study Instance UID:	61
6.6.1.3	Procedure Codes	61
6.6.1.4	Zusätzliche Informationen.....	62
6.6.1.5	DICOM Tags.....	63
6.6.2	Organtabellen	64
6.6.2.1	Allgemein.....	64
6.6.2.2	Auswahl und Vorschau.....	65
6.6.2.3	Hauptfenster und Vorschau	65
6.6.2.4	Einstellungen Body2.ini	66
6.6.3	Einstellungen	67
6.6.3.1	Auftragsverwaltung / Worklist:.....	67
6.6.3.2	Sortierung / Trennung:.....	68
6.6.3.3	Typen für visuelle Organauswahl	68
6.6.4	Felder	69
6.6.4.1	Felder Auftragsverwaltung:.....	69
6.6.4.2	Farben	69
6.7	Sonstiges	70

6.7.1	Brennroboter	70
6.7.1.1	Brennroboter	70
6.7.1.2	Spezial	70
6.7.2	Patientendaten	71
6.7.2.1	Patienten-ID	71
6.7.2.2	zusätzliche Felder	72
6.7.3	Veterinär	73
6.7.3.1	Veterinär-Version	73
6.7.3.2	selbstdefinierte Einstellungen	75
6.7.3.3	Anpassung der Tags in Zusammenarbeit mit Worklist	76
6.7.3.4	GDT Feldbelegung / Mapping	77
6.7.3.5	Viewer	77
6.7.4	Röntgentagebuch	77
6.7.4.1	Einträge des Röntgentagebuchs	78
6.7.4.2	Generierung:	78
6.7.4.3	Speicherort	78
6.7.4.4	Backup	79
7	Sonstige Konfigurationen	79
7.1	Autoplay von CD/DVDs abschalten	79
7.1.1	Vorgehensweise Windows XP	79
7.1.2	Vorgehensweise Windows Vista/7/8/8.1/10	80
7.2	Label-Print	80
7.3	Hanging Protocols	81
7.4	Brennroboter-Anbindungen	82
7.4.1	Anbindung Epson Disc Producer PP-100/PP-100N	82
7.4.1.1	Installation	82
7.4.1.2	Konfiguration	82
7.4.2	Anbindung PRIMERA Disc Publisher	85
7.4.2.1	Installation	85
7.4.2.2	Konfiguration	86
8	Archivierung	87
8.1	Allgemein	87
8.2	Backupstrategie und Medien	87
8.3	Sicherung der MySQL/MariaDB-Datenbank	88
8.4	Spiegelung der Archivdaten	89
8.5	Software „Datensicherung“	90
9	Hinweise für Gemeinschaftspraxen (Apparatgemeinschaft)	91
9.1	Allgemeine Vorgehensweise	91
9.2	Anfügen der Arztkennung an Patienten-ID	91
9.2.1	ohne GDT	91
9.2.2	mit GDT	91
9.3	Konfiguration des DICOM-Routers	92
9.4	Hinweise zur Worklist	92
10	Systemabnahme	93
10.1	Abnahmetest	93
10.2	Checkliste	93
11	Sonstiges	94

11.1 Konfiguration sichern und wiederherstellen.....	94
11.2 Außerbetriebnahme / Deinstallation	94
11.2.1 Client deinstallieren.....	94
11.2.2 Server deinstallieren	94

1 Einleitung

1.1 Allgemein



Dieses Dokument ist vertraulich!
Eine Weitergabe an Dritte ist ohne schriftliche Genehmigung
der Firma digipaX GmbH nicht gestattet!

In diesem Dokument werden sowohl die Installation der verschiedenen Komponenten, als auch die Funktionen und Einstellungen erläutert, die über die Nutzerdokumentation hinausgehen. Der normale Nutzer hat vor allem beschränkte Zugriffsmöglichkeiten auf die Einstellungen im System. Die Einbindung der digipaX-Software in das Gesamtsystem – dem Verbund mehrerer DICOM- und GDT-Systeme – darf nur von kompetenten Personen erfolgen – den Administratoren.

Für die Administratoren und das Instandhaltungspersonal ist eine gesonderte Schulung erforderlich. Informationen über Schulungen können beim Hersteller erfragt werden.

Unter Verwendung dieser Dokumentation und dem Administratorkennwort am Ende dieses Dokumentes, sollen diese Administratoren in der Lage sein, digipaX für die spezielle Situation in der Praxis einzusetzen.

1.2 Symbole und Abbildungen

Symbol	Bedeutung
	Achtung
	Hinweis

Alle Abbildungen (Screenshots) von digipaX zeigen die Programmoberfläche im Classic-Style. So sind die Abbildungen in der Dokumentation besser zu erkennen. Im Programm ist standardmäßig der Black-Style voreingestellt, welcher für die Betrachtung der Bildaufnahmen besser geeignet ist.

1.3 mögliche Risiken

Um die Gefahr eines Stromschlages zu verringern, achten Sie bitte auf den Einsatz CE-gekennzeichneter Hardware sowie der Einhaltung des Sicherheitsabstandes von 1,50 m zwischen den eingesetzten Hardwarekomponenten und dem Patienten (siehe Kapitel 2.2.4 Hardware und Sicherheit und 2.2.8 Aufstell- und Anschlusshinweise). Achten Sie außerdem auf die Verwendung einer galvanischen Trennung beim Anschluss von Geräten durch Datenkabel.

Um dem Verlust des kompletten Bildarchivs vorzubeugen, muss die mehrfache und verteilte Speicherung der Bilddaten sichergestellt sein. Beachten Sie dazu Kapitel 2.2.3 RAID-System und Backup.

Weisen Sie die Nutzer darauf hin, dass eine Nichtbeachtung der Gebrauchsanweisung mit Risiken verbunden ist. Insbesondere die Sicherheitshinweise im Nutzerhandbuch sind zu beachten.

2 Netzwerk und Hardware

2.1 IT-Netzwerk

2.1.1 Zweck der Anbindung an das IT-Netzwerk

Die Verfügbarkeit eines zentralen Datenbestandes von DICOM-Bildern an mehreren Computern sowie der Austausch von Daten innerhalb einer oder mehrerer Einrichtung durch

- senden/empfangen von DICOM-Bildern mittels DICOM-Kommunikation,
- senden/empfangen von Aufträgen mittels DICOM-Worklist und
- aufrufen/erstellen/übertragen von Dateien wie z.B. Vorschaubildern, Worklist-Dateien, XML-Dateien, Lizenzdateien usw. über Windows-Freigaben in Microsoft-Netzwerken,

ist der Zweck der Einbindung in ein IT-Netzwerk.

2.1.2 Geforderte Eigenschaften und Leistungsmerkmale

- Netzwerktopologie Ethernet
- Sternverkabelung
- min. 100BaseT, empfohlen 1000BaseT oder mehr

2.1.3 Geforderte Konfiguration

- Netzwerkprotokoll TCP/IP
- möglichst feste IP-Adressen, bei Verwendung von dynamischen Adressen ist eine fehlerfreie Namensauflösung der Hostnamen im Netzwerk erforderlich (Verwendung von DNS oder WINS, in Ausnahmen durch Editieren der Datei „hosts“)
- Windowsbetriebssysteme (siehe Kapitel 2.2.2.1)
- Windows-Arbeitsgruppen oder -domänen
- RAID-System (RAID1, RAID5 oder RAID10) für Daten

2.1.4 Anforderungen an die Sicherheit

Die PCs und das Netzwerk sind vor dem Zugang unberechtigter Person mittels Benutzername und Passwort zu schützen. Wenn das Netzwerk mit dem Internet verbunden ist, muss dieses vor Angriffen aus dem Internet geschützt sein. Die meisten Geräte für den Internetzugang (DSL-Router, Fritzbox etc.) verfügen bereits über eine Internet-Firewall, die das Netzwerk schützt. Um unerwünschte Kommunikation von innen nach außen in Richtung Internet zu verhindern können zusätzlich lokale Firewalls auf den einzelnen PCs aktiviert werden. Dabei muss aber sichergestellt werden, dass ein reibungsloser Netzwerkverkehr der Stationen untereinander nicht behindert oder gar geblockt wird.

Folgende Dienste und Ports sind erforderlich:

- Port 2400 des Service Centers (nur auf dem Server, siehe 3.2)
- Port 3306 für Datenbank MySQL/MariaDB (fest definiert)
- Ports der Bildarchiv (siehe 6.4.1)
- Ports für Bildabfrage auf den Arbeitsstationen (siehe 5.2.1)
- Ports für automatischen Bildempfang an den Arbeitsstationen Port (siehe 5.2.1)
- Port (2200) des Worklist-Server oder Ports externer Worklist-Servern (siehe 6.4.4)
- Lese- und Schreibzugriff von allen digipaX-Stationen aus für die entsprechenden Benutzer auf das freigegebene Verzeichnis „dpXSYS“ auf dem Server

Weiterhin sind die Systeme durch den Einsatz von Antivirenprogrammen vor Schadsoftware zu schützen. Sollten die oben angeführten Ports bereits in Verwendung sein, können diese geändert werden. Dafür können alle freien Ports ab 1024 verwendet werden.

2.1.5 weitere Informationen zum Kommunikationsfluss

- Lesen und schreiben in digipaX-Systempfad dpxsys (Ordnerfreigabe)
- Abfrage der Auftragsliste (Worklist) vom Server (DICOM Query – C-FIND)
- Abrufen von Bildern vom Server (DICOM Query Retrieve – C-MOVE)
- Senden von Bildern an Server (DICOM Send – C-STORE)
- Abrufen von Patienten- Untersuchungs- und Bildinformationen vom Server (DICOM Query)
- Evtl. Austausch von GDT-Dateien mit Dritt-Systemen (Ordnerfreigabe)

2.1.6 Mögliche Gefährdungen, wenn die Anforderungen nicht erfüllt sind

- Zeitliche Verzögerung in Notfallsituationen durch:
 - o Software startet nicht (kein Zugriff auf Lizenzdatei)
 - o Bilder können nicht oder nur langsam abgerufen werden
- Sonstige mögliche Einschränkungen, die aber keine direkten Gefährdungen darstellen:
 - o Erstellung von Aufträgen nicht möglich
 - o Abfrage der Auftragsliste nicht möglich
 - o lange Wartezeiten (bei langsamen oder schlecht konfigurierten Netzwerken)

2.2 Hardware

2.2.1 Gebrauchsbedingungen

Das Produkt ist für den Einsatz auf Personalcomputern in Wohn- und Geschäftsräumen konzipiert. Die verwendete Hardware muss für die jeweiligen Umgebungsbedingungen geeignet sein. Es ist Sache des Betreibers der Personalcomputer zu prüfen, ob die jeweils genutzte Hardware den Anforderungen, die für den jeweiligen Aufstellort gelten, gerecht wird.

2.2.2 Systemvoraussetzungen

DigipaX ist als 32bit oder als 64bit Version verfügbar. Für die 64bit-Version ist ein 64bit-Betriebssystem zwingend erforderlich. Die von digipaX unterstützten Windows Server Betriebssystemen gibt es nur als 64bit-Versionen. Von den von digipaX unterstützen Windows Desktop Betriebssystemen gibt es auch 32bit-Versionen. Auf diesen kann auch nur die 32bit-Version von digipaX installiert werden.

Es wird grundsätzlich empfohlen, die 64bit-Version zu verwenden. Dafür ist auch ein 64bit-Betriebssystem Voraussetzung.

2.2.2.1 unterstützte Betriebssysteme

Es werden folgende Windows Desktop Betriebssysteme 32bit oder 64bit in den Versionen Professional, Pro oder Enterprise unterstützt. Windows Home Editionen werden nicht unterstützt.

Windows 7 (SP1)
Windows 8.1
Windows 10

Es werden folgende Windows Server Betriebssysteme unterstützt
Windows Server 2008 R2 (SP1)
Windows Server 2012/2012 R2
Windows Server 2016
Windows Server 2019



Beim Einsatz der digipaX-Anwendung auf Windows Server kann es erforderlich sein, dass das Feature „Desktopdarstellungen“ von Windows zu installieren. Die Installation erfolgt im Server-Manager über den Schalter „Feature hinzufügen“.



Die Anzahl der gleichzeitigen Zugriffe auf Netzwerkfreigaben ist bei Windows 7/8.1/10 auf 20 begrenzt.

Für den Zugriff auf Serverbetriebssysteme müssen entsprechende CALs vorhanden sein.

Lesen Sie dazu die Lizenzbedingungen des Betriebssystems und/oder fragen Sie Ihren Lieferanten.

2.2.2.2 digipaX-Server

Empfohlene Systemkonfiguration:

Prozessor	Quad Core Prozessor ab 2,5 GHz
Arbeitsspeicher	min. 4 GB RAM oder mehr
Betriebssystem	Windows Server 2012 oder höher
Grafik	ab 128 MB DVI (Dual), mind. 1280 x 1024
Festplatte	Systemplatte min. 120 GB + zusätzlicher Bildspeicher (RAID-System)
Netzwerk	1000BaseT (Gigabit Ethernet)

Minimale Systemvoraussetzungen:

Prozessor	Pentium 4 oder vergleichbar ab 2,1 GHz
Arbeitsspeicher	min. 2 GB RAM
Betriebssystem	ab Windows Server 2008 R2 (SP1)
Grafik	aktuelle on board Grafik, 1280 x 1024
Festplatte	Systemplatte min. 60 GB + zusätzlicher Bildspeicher (RAID-System)
Netzwerk	100BaseT

2.2.2.3 digipaX-Workstation

Empfohlene Systemkonfiguration:

Prozessor	Quad Core ab 2,5 GHz
Arbeitsspeicher	min. 4 GB RAM
Betriebssystem	Windows 10 Pro x64
Grafik	ab 128 MB DVI (Dual), mind. 1280 x 1024
Festplatte	min. 120 GB
Netzwerk	1000BaseT (Gigabit Ethernet)

Minimale Systemvoraussetzungen:

Prozessor	Pentium 4 oder vergleichbar ab 2,1 GHz
Arbeitsspeicher	min. 2 GB RAM
Betriebssystem	Windows 7 Professional x86 (SP1)
Grafik	aktuelle on board Grafik, 1280 x 1024
Festplatte	min. 60 GB
Netzwerk	100BaseT

Die Größe des RAID-Systems ist abhängig von der zu erwartenden Bildmenge.

2.2.3 RAID-System und Backup



Die Daten des Bildarchivs sind auf einem RAID-System zu speichern um das Risiko des Verlustes von Bilddaten zu minimieren. Dabei wird die Nutzung von RAID 1 oder RAID 5 empfohlen. Verwenden Sie RAID-Systeme mit Überwachungsfunktionen, um Fehler oder Ausfälle einer RAID-Komponente sofort einem Benutzer oder Administrator zu signalisieren damit dieser unverzüglich reagieren kann, da der Ausfall einer weiteren Komponente das RAID und die darauf gespeicherten Daten zerstören könnte.

Zusätzlich sind die Daten mittels Spiegelung oder täglichen Backups auf weitere Festplatten zu kopieren (siehe auch Kapitel 8 Archivierung).

2.2.4 Hardware und Sicherheit

Die eingesetzte Hardware muss CE gekennzeichnet sein und den Anforderungen nach EMV und der Niederspannungsrichtlinie entsprechen.

Die Anwendungsbeschränkungen sowie Wartungs- und Gebrauchsvorschriften der eingesetzten Hardware sind zu beachten entsprechend den Herstellerinformationen und DIN EN 60950-1.

Die Funktionstüchtigkeit der eingesetzten Hardwarekomponenten ist sicherzustellen, bevor die Software installiert und verwendet wird.

2.2.5 Einsatz in Notfallbereichen

Beim Einsatz in Notfallbereichen wie Notfallkliniken oder Notfallaufnahmen werden besondere Anforderungen an die Hardware gestellt. Für die zeitkritischen Vorgänge an solchen Standorten ist gegen einen Ausfall vorzubeugen. Die Computer müssen gegen Stromausfall durch eine unterbrechungsfreie Stromversorgung (USV) geschützt sein, falls der Notfallbereich nicht schon durch andere Vorkehrungen gegen Stromausfall gesichert ist. Die stetige Verfügbarkeit der Bild- und Patientendaten sowie der Serverdienste muss sichergestellt sein. Dies kann durch Spiegelung der Bilddaten oder durch Clusterlösungen erreicht werden. Einem Ausfall der Arbeitsstationen ist auch vorzubeugen durch die Bereitstellung einer sofort einsatzfähigen Ersatzstation. Die IT-Netzwerke müssen der Norm IEC 80001 entsprechen.

2.2.6 Lautstärke

Die eingesetzten Komponenten, insbesondere die Lüfter der Systeme, sollten den aktuellen Richtlinien bezüglich der Lautstärke entsprechen und geforderte Grenzwerte einhalten.

2.2.7 Monitor

Am Befundungsarbeitsplatz ist ein spezieller Befundmonitor entsprechend den Richtlinien zur Durchführung der Qualitätssicherung bei Röntgeneinrichtungen einzusetzen. Zur Sicherstellung der Qualität der Anzeige ist eine tägliche Sichtprüfung durchzuführen. Dies kann mittels Software (z.B. „LUXOR DisplayQ“) erfolgen oder anhand des SMPTE-Testpatterns. Das Personal ist entsprechend einzuweisen.

2.2.8 Aufstell- und Anschlusshinweise

Beim Aufstellen und Anschließen der Systeme sind die Vorgaben der jeweiligen Hersteller zu beachten. Von den Herstellern angegebene Vorsichtsmaßnahmen sind zu berücksichtigen.

Die eingesetzte Hardware muss CE gekennzeichnet sein und den Anforderungen nach EMV und der Niederspannungsrichtlinie entsprechen. Die Anwendungsbeschränkungen sowie Wartungs- und Gebrauchsvorschriften der eingesetzten Hardware sind zu beachten entsprechend den Herstellerinformationen und DIN EN 60950-1.

Es ist darauf zu achten, dass die eingesetzte Hardware in einem Mindestabstand von 1,50 m zum Patienten aufgestellt ist (kein gleichzeitiges Berühren von Hardware und Patient ermöglichen). Es ist außerdem auf einen sicheren Stand der Hardware zu achten. Monitore sollten sicher stehen, so dass sie nicht versehentlich heruntergerissen werden können. Kabel sind so zu verlegen, dass versehentliches Hängenbleiben vermieden wird.

Die Hardware ist so aufzustellen, dass im Notfall eine schnelle Trennung vom Versorgungsnetz einfach möglich ist. Gegebenenfalls sind alternativ abschaltbare Steckdosenleisten einzusetzen, welche gut erreichbar sein müssen.

Tastatur, Maus und Monitor sind am Arbeitsplatz so aufzustellen, dass physiologische Auswirkungen vermieden werden.

Bezüglich einer Röntgenanlage sind keine besonderen Vorkehrungen beim Aufstellen zu beachten, da keine Wechselwirkungen zwischen Computerhardware und Röntgenanlage bekannt sind.

2.2.9 unterbrechungsfreie Stromversorgung (USV)



Es ist zu prüfen, inwieweit ein Gerät zur unterbrechungsfreien Stromversorgung einzusetzen ist um Bildverluste während des Datenempfangs von externen Geräten zu verhindern und somit Gefährdungen am Patienten auszuschließen. Die Hinweise der Gerätehersteller sind diesbezüglich zu beachten.

Beachten Sie dabei auch die Absicherung von Servern und gegebenenfalls von Netzwerkkomponenten (z.B. LAN-Switche, Access-Points).

2.2.10 Reinigung mit Desinfektionsmittel

Die verwendete Hardware muss grundsätzlich mit handelsüblichen Desinfektionsmitteln zu reinigen sein. Bei Anwendung derartiger Desinfektionsmitteln dürfen die verwendeten Hardwarekomponenten keine Schäden erleiden. Bei Verwendung von Hardware die eine derartige Reinigung nicht erlaubt, ist das Personal gesondert darauf hinzuweisen.

2.2.11 Software

Auf allen mit einander verbundenen Stationen ist dieselbe Version der Software digipaX zu installieren.

Firewall- und Virenschutzsysteme sind so anzupassen, dass durch diese die Arbeit mit der Software digipaX nicht beeinträchtigt oder blockiert wird.

3 Konzept

3.1 Allgemein

An jeder Einrichtung mit digipaX gibt es einen zentralen Server und digipaX Workstations, welche sich beim Start mit dem Server verbinden. An den digipaX-Workstations melden sich die Benutzer an. Die Benutzer können entsprechend ihrer Aufgaben in verschiedene Benutzergruppen aufgeteilt werden. Egal an welcher Workstation sich ein Benutzer anmeldet. Es werden immer die ihm zugeordneten Einstellungen geladen. Dies wird über ein zentrales Verzeichnis mit dem Server verbunden, welches für die Kommunikation und Konfiguration zuständig ist, realisiert. In diesem Verzeichnis liegen die Konfigurationseinstellungen aller Benutzer und Gruppen sowie weitere Konfigurationsdateien, wie z.B. für GDT, Hanging Protocols, Bodies für die Auftragsverwaltung usw. sowie Vorschaubilder und Presentation States etc.

Ebenfalls wird die Konfiguration zentral auf dem Server gespeichert, sodass Änderungen an den digipaX-Einstellungen für alle relevanten digipaX-Stationen wirksam werden. An diesen Stationen muss digipaX nur neu gestartet werden.

Die Konfiguration erfolgt über das Control Center. Dieses kann von jeder digipaX-Station aus aufgerufen werden.

3.2 Service Center

3.2.1 Allgemein

Das Service Center wird nur einmal auf dem zentralen Server installiert. Es verwaltet das zentrale Verzeichnis dpXSYS. Es wird automatisch als Dienst, welcher im Hintergrund läuft, installiert. Die notwendigen Einstellungen für das Service Center werden in der zentralen Konfigurationsdatei „global.ini“ (siehe Kapitel 3.3.1) definiert.

3.2.2 Service Center Kommandos

Für die Administration nach der Installation lässt sich das Service Center auch an der Kommandozeile mit verschiedenen Befehlen steuern.

C:\digipaX\digipaX2\ServiceCenter.exe -exec	->	startet das Service Center als Anwendung
C:\digipaX\digipaX2\ServiceCenter.exe -i	->	installiert das Service Center als Dienst
C:\digipaX\digipaX2\ServiceCenter.exe -s	->	startet den Dienst
C:\digipaX\digipaX2\ServiceCenter.exe -t	->	beendet den Dienst
C:\digipaX\digipaX2\ServiceCenter.exe -u	->	deinstalliert den Dienst wieder

alternative Kommandos:

net start "digipaX Service Center"	->	startet den Dienst
net stop "digipaX Service Center"	->	beendet den Dienst

3.2.3 Service Center Dienst unter anderem Account

Für manche Funktionen ist es notwendig, dass das Service Center Schreibrechte für ein Verzeichnis auf einer anderen Station benötigt. Dies kann zum Beispiel der Fall sein, wenn die GDT-Rückantworten in ein zentrales Verzeichnis der Praxisverwaltung geschrieben werden sollen.

Das Service Center läuft unter dem System-Account. Mit diesem Account ist es jedoch innerhalb von Arbeitsgruppen nicht erlaubt, in eine Freigabe auf einer anderen Station zu schreiben. Je nach Sicherheitseinstellungen kann das auch innerhalb von Domänen der Fall sein.

In solchen Fällen wird empfohlen, das Service Center unter einem Benutzer-Account laufen zu lassen und diesem Benutzer die nötigen Schreibrechte für die Freigabe auf der anderen Station einzurichten.

Auf der lokalen Station, auf dem das Service Center läuft, benötigt dieser Benutzer jedoch Administrator-Rechte.

Die Änderung des Accounts für das Service Center wird in der Computer-Verwaltung und „Dienste und Anwendungen/Dienste“ erledigt. Dazu müssen die Einstellungen des Dienstes „digipaX Service Center“ von „Lokales System-Account“ hin zum entsprechenden Benutzer-Account geändert werden.

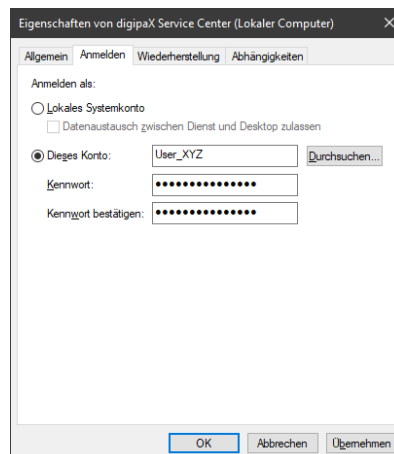

Ggf. muss der gleiche Benutzer-Account auf der anderen Station erst eingerichtet werden.

3.3 Konfigurationsdateien

Prinzipiell ist die manuelle Bearbeitung der Konfigurationsdateien nicht notwendig. Alles Änderungen werden über das Control Center erledigt. Nur in Ausnahmefällen kann es notwendig sein, eine manuelle Änderung vorzunehmen.

3.3.1 global.ini

Die Datei „global.ini“ ist globale Konfigurationsdatei und befindet sich im Verzeichnis „\\SERVER\dpXSYS\cfg“. In ihr sind u.a. der zentrale Pfad für die Bildarchive, der Hostname des Servers und der Port für das Control Center, die Hauptsprache sowie die Modalitäten definiert. Diese Einstellungen gelten für alle am digipaX-Server angebundenen Stationen.

Bsp.:

```
[Server]
HostName=SERVER
Port=2400
MainLanguage=de
LogLevel=1

[Images]
Path=C:\\digipaX\\Images
LastRouterCleanup=...

[TargetModalities]
TargetModality0\IdentName=...
...
...
```

\\SERVER\dpXSYS\cfg\global.ini

Diese Werte werden beim Setup des Servers vorgegeben und können hinterher nur durch Editieren der „global.ini“ geändert werden. Dabei sollte mit äußerster Vorsicht vorgegangen werden weil zum Beispiel das Ändern des Imagepfades Auswirkung auf alle Archive hätte. Es wird empfohlen, dass dieser Pfad vor der Installation des Servers feststeht und bereits verfügbar ist (das RAID, siehe 2.2.3 muss eingerichtet und betriebsbereit sein).

Weiterhin ist zu beachten, dass für jeden Backslash „\“ in der global.ini zwei „\\“ geschrieben werden müssen.

3.3.2 group.ini

Diese Datei enthält die Konfigurationseinstellungen der Benutzergruppen. Jede Benutzergruppe hat eine eigene Konfigurationsdatei. Der Pfad für die „group.ini“ befindet sich auf dem Server und lautet „\\SERVER\dpXSYS\cfg\{Group-ID}\group.ini“.

Die Group-ID ist eine vom System zufällig generierte Zeichenfolge und ersetzt für interne Prozesse den Gruppenname.

Bsp.:

\\SERVER\dpXSYS\cfg\{ed7b17de-3f49-4f3f-82a5-72ea3ea00f29}\group.ini

Diese ID wird bei der Erstellung der Gruppe automatisch generiert und ist auch gleichzeitig der Name der Verzeichnisse für diese Gruppe unter „\\SERVER\dpXSYS\cfg“ sowie „\\SERVER\dpXSYS\data“ und wird auch in den entsprechenden Konfigurationsdateien, wo notwendig, verwendet.

3.3.3 user.ini

Für jeden Benutzer gibt es die Konfigurationsdatei „user.ini“, in der die persönlichen Einstellungen des Benutzers eingestellt werden. Diese Datei befindet sich im Benutzerverzeichnis. Das Benutzerverzeichnis befindet sich im entsprechenden Gruppenverzeichnis in welcher der Benutzer Mitglied ist, z.B. „\\SERVER\dpXSYS\cfg\{Group-ID}\{User-ID}\user.ini“. Wie auch bei Gruppen wird der Benutzer intern durch eine zufällig generierte ID ersetzt.

Bsp.:

\\SERVER\dpXSYS\cfg\{ed7b17de-3f49-4f3f-82a5-72ea3ea00f29}\{ae808cb1-39b5-4552-a41f-67c982113938}\user.ini

3.3.4 local.ini

Die Datei „local.ini“ ist nur lokal für die Workstation zuständig und enthält die Einstellungen, welche nur auf dieser Station gelten wie z.B. Anzahl der verwendeten Monitore, Einstellungen für die Bildaufnahme, lokal angeschlossene Geräte usw. Diese Datei befindet sich digipaX-Programmverzeichnis.

Bsp.:

C:\digipaX\digipaX2\local.ini

4 Installation



Für die Installation sind Administratorrechte notwendig. Die Benutzerkontensteuerung sowie der Einsatz von Security-Software und Firewalls können bei der Installation und dem Einsatz von digipaX zu Problemen führen. Die Einstellung solcher Programme müssen gegebenenfalls angepasst werden (Freigabe von Ports, Programm- und Benutzerzugriffsrechte etc.).

4.1 Leitfaden

Prozess	Seitenzahl für Informationen
1. Installation digipaX2 Server <ul style="list-style-type: none"> Installation digipaX2 Server / Stand alone Installation digipaX2 Client 	22
2. Installation sonstige Tools <ul style="list-style-type: none"> Tool oder Bild für tägliche Sichtprüfung installieren 	14
3. Konfiguration digipaX <ul style="list-style-type: none"> Inbetriebnahme digipaX (Informationen ausfüllen) Erstellen von Benutzern und Benutzergruppen Module aktivieren und Benutzern zuweisen Anbindung der Bildarchive Anbindung des Worklist Anpassung der Caches Anpassung Röntgentagebuch GDT-Anbindung Einrichtung als Veterinär-Version 	32 31 33 36 44 25 77 51 73

4.2 Fertigstellung Gesamtsystem

Prozess	Seitenzahl für Informationen
1. Einrichtung Routing <ul style="list-style-type: none"> Aktivierung Bildempfang im digipaX Routing-Regeln konfigurieren 	24 39
2. Archivierung <ul style="list-style-type: none"> Allgemein Datensicherung CD/DVD einrichten 	87 90
3. Systemabnahme <ul style="list-style-type: none"> Abnahmetest durchführen Checkliste abarbeiten 	93 93

4.3 Installations- und Vernetzungsplan

Gerade für größere Systeme bei denen eventuell DICOM-Router, Worklist-Server, mehrere Bildarchive und vielleicht sogar Systeme von Fremdherstellern integriert werden, wird empfohlen, einen Plan über die Vernetzung der Systeme anzufertigen. Tragen Sie für jeden Computer dessen Name, IP-Adresse und die darauf zu installierenden Systeme ein. Für jedes DICOM-System sollte auch der AE-Titel und der Port angegeben werden, unter dem dieses zu erreichen ist (bei Servern – Service Class Providern (SCP)) bzw. welchen dieser zum Beispiel für die Bildabfrage als Service Class User (SCU) nutzt.

Beispiel eines einfachen Systemaufbaus:

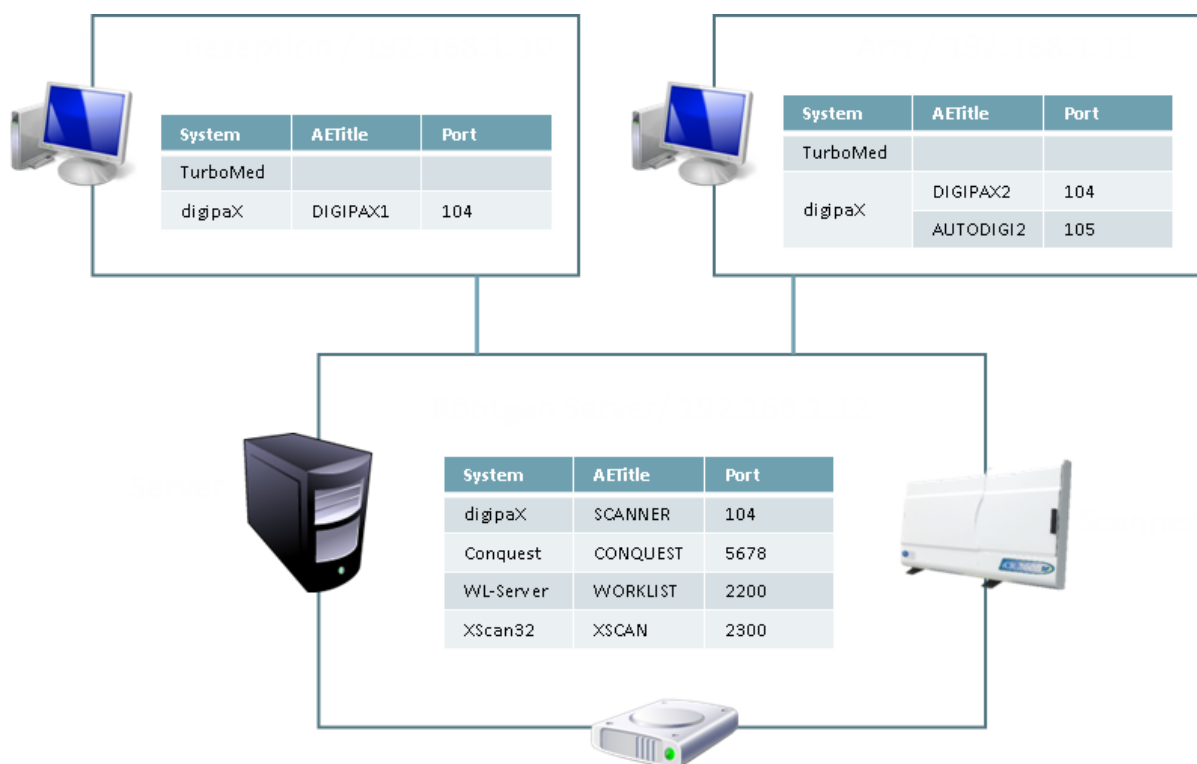

4.4 Installation digipaX2

4.4.1 Allgemein

In einem klassischen Netzwerk mit mehreren digipaX-Stationen beginnt die Installation immer mit dem Server. Der Server ist der zentrale Computer, auf dem die für digipaX benötigten Dienste laufen und die Bildarchive gespeichert werden. Er sollte entsprechend leistungsfähig und sicher sein.

Für den Betrieb einer reinen Einzelplatzstation (Stand-alone) sind ebenfalls die Server-Komponenten erforderlich. Deshalb unterscheidet sich die Installationsprozedur des Servers nicht von einer Einzelplatzstation.

4.4.2 Erweiterte Installation

Bei der Standardinstallation werden sowohl die Plattform (32bit/64bit) als auch die erforderlichen Komponenten automatisch ausgewählt. Für die manuelle Anpassung der Installation muss das Setupprogramm manuell über die Kommandozeile mit Zusatzoptionen ausgeführt werden. Dabei ist auf die Groß- und Kleinschreibung zu beachten.

- digipaX-32bit-Version auf einem 64bit-Betriebssystem
 - o digipaX2_Installer.exe TargetPlatform=Win32
- manuelle Auswahl der Komponenten beim Setup
 - o digipaX2_Installer.exe ComponentSelection=true

4.4.3 Installation Server / Stand alone

Die Installation beginnt wie folgt:

- Setup starten, entsprechend des Betriebssystems wird automatisch die 32 oder 64bit-Installation gestartet
- Server / Stand alone für die Server-Installation wählen
- Hauptsprache auswählen (siehe 4.4.4)
- den Anweisungen des Installationsprogramms folgen

Als Pfade für die Bilddaten und das Verzeichnis dpXSYS wird ein RAID-System empfohlen, von dem mindestens wöchentlich ein Backup erstellt wird (siehe Kapitel Hardware, Archivierung und Systemabnahme).

Es werden automatisch das Datenbanksystem MariaDB auf Port 3306, der Worklist-Server auf Port 2200 sowie das digipaX Service Center auf Port 2400 installiert und die dafür notwendigen Dienste eingerichtet und gestartet. Dabei werden auch die notwendigen Firewall-Regeln auf dem Server gesetzt.

Weiterhin werden alle digipaX-Programmkomponenten inklusive Control Center installiert.

Nach der Installation ist der Server sofort einsatzbereit und zusammen mit den digipaX-Komponenten als Einzelplatzsystem einsetzbar. Mit Start des Control Centers beginnt die Konfiguration eines Einzelplatzsystems.

Auf jeder Client-Station wird auch ein Control Center mit installiert. Im Control Center können fast alle Konfigurationseinstellungen vorgenommen werden.

Bei einer Umgebung mit mehreren Client-Stationen kann der Administrator das System also direkt am Server oder wahlweise von jeder Client-Station aus konfigurieren.

4.4.4 Hauptsprache

Die Hauptsprache ist die globale Systemsprache. Unter anderem werden das ControlCenter, der Anmeldedialog sowie Dialoge bevor der Benutzer angemeldet ist, in der Hauptsprache angezeigt. Die Hauptsprache wird bei der Installation des Servers festgelegt, kann aber später in der „global.ini“ (siehe 3.3.1) unter dem Abschnitt „[Server]“ geändert werden.

MainLanguage=xy

- unterstützte Sprachen sind:
 - de = Deutsch
 - en = Englisch

4.4.5 Installation Workstation

Nachdem der Server installiert wurde, kann mit der Installation der Clients fortgefahren werden.

Die Installation beginnt wie folgt:

- Setup starten, entsprechend des Betriebssystems wird automatisch die 32 oder 64bit-Installation gestartet
- Hostname des digipaX-Servers in der Zeile eintragen
- den Anweisungen des Installationsprogramms folgen

Es werden alle digipaX-Programmkomponenten und ein Control Center installiert.

Wie bereits oben beschrieben kann das System von jeder Station aus mit dem Control Center konfiguriert werden.

4.5 Xadmin

Das Tool Xadmin kann bei Bedarf zur Unterstützung der Administratortätigkeiten mit eingesetzt werden. Derzeit unterstützt es die Übernahme bereits existierender Datenbestände (DICOM-Bilder des bisherigen Systems), die Änderung von Tags im Batch-Modus und das Erstellen eines Röntgentagebuchs aus den Tags von DICOM-Dateien. Lesen Sie dazu das Xamin-Handbuch. Das Programm wird über die Xadmin.exe gestartet.

Das Bildarchiv Conquest setzt auf dem Datenbanksystem MySQL/MariaDB auf.

4.6 Datensicherung

Dieses Tool wird benötigt, um eine Sicherung der Bilddateien auf CD/DVD durchzuführen.

4.7 Ghostscript

Für den Import von PDF-Dokumenten mit dem Import-Modul ist Ghostscript erforderlich.

5 Konfiguration Administratorbereich

5.1 Allgemein

5.1.1 Administrator-Login

Zum Login auf der Konfigurationsseite und zum Auswählen einer anderen Lizenzdatei sowie zum Aufruf des Lizenzviewers beim Programmstart ist das folgende Passwort (Voreinstellung) zu verwenden:

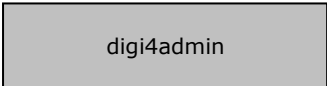

digi4admin

Groß- und Kleinschreibung sind dabei signifikant. Das Kennwort kann im Control Center auf der Seite „Service Partner“ geändert werden.

Die Software kann mit dem Programmparameter `/a Password` (z.B. `/a digi4admin`) gestartet werden, um sofort Administratorrechte zu haben ohne sich einloggen zu müssen. Diese Option sollte nur während Administrations- oder Wartungsarbeiten aktiviert werden.

Das Kennwort dient dazu, die Software vor unberechtigter oder unachtsamer Veränderung der Einstellungen zu schützen. Es sollte daher nur an die für die Administration zuständigen Personen weiter gegeben werden.

Das Kennwort kann ebenfalls zum Löschen von Einträgen im Röntgentagebuch oder zum Löschen oder Editieren von Patientendaten verwendet werden.

Sollte das Kennwort einmal abhandengekommen sein, kann es durch die Firma digipaX zurückgesetzt und ein neues eingestellt werden.

5.1.2 Control Center

Mit diesem Schalter erreicht man das Control Center für die zentrale Konfiguration des digipaX-Systems, siehe Kapitel 6.

5.2 DICOM

5.2.1 Lokale DICOM-Einstellungen

Jede digipaX-Station benötigt einen eindeutigen AE-Titel für die Kommunikation mit dem Bildarchiv. Bei einer Neuinstallation wird automatisch der Hostname als AE-Title vordefiniert. Dabei wird nur der lokale Teil des Hostnames ohne Domain-Suffix verwendet (von `pc1.praxis.local` wird nur `pc1` verwendet). Jedoch darf der AE-Titel nicht mehr als 20 Zeichen haben. Ist der Hostname länger, werden die Zeichen am Ende abgeschnitten.

Für die Schnellkonfiguration wird an jeder Station die Option „Hostname als AET verwenden“ aktiviert sowie der Port eingestellt.

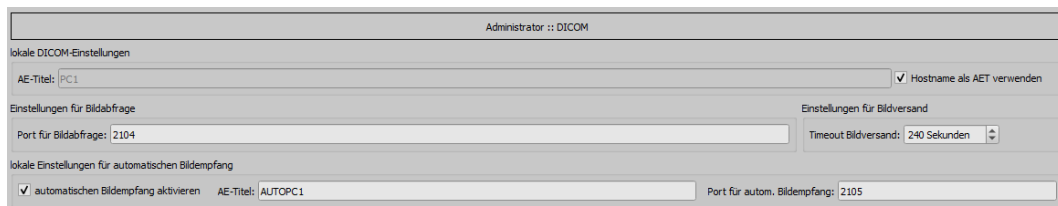

Für die manuelle Konfiguration wird im Feld AE-Titel der gewünschte AE-Titel eingetragen. Diese wird dann für die DICOM-Kommunikationen mit dem Archiv verwendet.

Je nach vorhandenem Netzwerk und der Größe der Bilddateien kann die Übertragung der Bilder mehrere Sekunden dauern.

Bei langsamen Netzwerken und Verbindungsproblemen kann es erforderlich sein, dass Timeout für den Bildversand höher zu setzen, um einen vorzeitigen Abbruch zu verhindern. Wenn z.B. Bilder an einen anderen Standort versendet werden sollen, ist oft ein langsamer Upload ein Problem.

Der automatische Bildempfang ist für Routing-Funktionen und wird im Kapitel 6.4.3 beschrieben. Die Einstellung „lokale (temporäre) Daten“ ist für den Einsatz ohne Praxisverwaltung bzw. ohne GDT 6.5.1.5.

5.2.2 Cache DICOM-Bilder

DICOM-Bilder müssen für deren Verwendung in einem lokalen Cache gespeichert werden.

Bei aktivierter Überwachung, wächst der Cache bis zur angegebenen Cachegröße und wird dann automatisch um die Hälfte geleert. So wird verhindert, dass die Festplatte vollläuft.

Für die Cachegröße sind Werte um die um die 5,0 GB sinnvoll.

Wenn nur sehr wenig Festplattenplatz vorhanden ist, kann der Cache alternativ beim Beenden des Programms automatisch gelöscht werden.

Die Vorgänge der Caches können im Cache-Log eingesehen werden.

5.3 Aktionssteuerung

Für die GDT-Satzarten 6302 und 6311 können die Aktionen individuell angepasst werden. Es besteht für beide Satzarten die Möglichkeit, A: immer eine fest vordefinierte Aktion zu starten, B: eine Aktion zu starten, welche über ein Kennfeld angefordert wird oder C: immer die Quick-Navigationsleiste zu öffnen, damit der Benutzer eine Aktion wählen kann.

5.3.1 GDT: neue Untersuchung (Satzart 6302)

Die Standardaktion ist in der Regel „Auftrag erstellen“ um eine neue Untersuchung zu beginnen. Folgende Einstellungen können vorgenommen werden:

- feste Aktion:
 - o Auftrag erstellen
 - o Fotos oder Dokumente importieren
 - o Patienten-CD importieren
- entsprechend Kennfeld:
 - o startet die Aktion, welche auf dem konfigurierten Kennfeld (empfohlen 8402 oder 8410) angefordert wurde
 - o mögliche Aktionssteuerungen, siehe Kapitel 6.5.1.4
 - o die Verwendung eines anderen GDT-Feldes ist möglich, entspricht jedoch nicht dem GDT-Standard
- Quicknavigation:
 - o bei Satzart 6302 wird immer die Quick-Navigation gestartet

5.3.2 GDT: Bilder zeigen (Satzart 6311)

Die Standardaktion ist in der Regel „Bilder anzeigen“ um die Bilder eines Patienten im Bildbetrachter anzuzeigen. Folgende Einstellungen können vorgenommen werden:

- feste Aktion:
 - o Bilder anzeigen
 - o Bilder exportieren
 - o Bilder drucken
 - o Patienten-CD erstellen
- entsprechend Kennfeld:
 - o startet die Aktion, welche auf dem konfigurierten Kennfeld (empfohlen 8402 oder 8410) angefordert wurde
 - o mögliche Aktionssteuerungen, siehe Kapitel 6.5.1.4
 - o die Verwendung eines anderen GDT-Feldes ist möglich, entspricht jedoch nicht dem GDT-Standard
- Quicknavigation:
 - o bei Satzart 6311 wird immer die Quick-Navigation gestartet

5.4 System

5.4.1 Einsatz auf Terminal-Server

Dieser Option ist für den Einsatz auf einem Terminal-Server. DigipaX wird als Anwendung auf dem Server installiert und steht für die Benutzer zur Verfügung, die sich über eine Terminal-Sitzung / Remote-Desktop-Sitzung am Server anmelden.

Die Konfiguration erfolgt über eine separate Karte (siehe Kapitel 5.5).

Die Aktivierung sowie die Konfigurationskarte stehen nur zur Verfügung, wenn das Modul für „Terminal-Server“ in der Lizenz freigeschaltet ist.

5.4.2 Systemverzeichnis

Die ist das zentrale Systemverzeichnis auf dem digipaX-Server, auf das alle Stationen zugreifen.

5.4.3 System Tray Icon

Um digipaX stets aktiviert zu lassen, kann auf der Konfigurationsseite Administrator / Sonstiges eine Option aktiviert werden, die digipaX beim Beenden (rotes X) nur auf ein System Tray Icon verkleinert.

Ist die Anwendung auf System Tray minimiert, so können im Hintergrund dennoch Bilder empfangen werden, der Cache wird kontrolliert und ein „Aufwecken“ per GDT geht schneller als das Programm neu zu starten. Über das Kontextmenü des System Tray Icons lässt sich das Hauptfenster wieder öffnen oder die Anwendung schließen.

Wird beim Klick auf das rote X zum Schließen der Anwendung gleichzeitig auch eine der Steuertasten Shift oder Strg gedrückt, so wird die Anwendung tatsächlich ganz geschlossen. Der Rechner kann ohne das Beenden von digipaX normal heruntergefahren oder neu gestartet werden. In diesem Fall wird digipaX beim Herunterfahren ordnungsgemäß beendet.

5.4.4 Autostart

Ebenfalls auf der Konfigurationsseite Administrator / Sonstiges kann die Autostart-Option aktiviert werden. Dabei wird digipaX bereits beim Start von Windows mit gestartet und auf dem System Tray abgelegt. Bei Doppelklick auf das Desktop-Symbol oder bei Start aus einem Fremdsystem heraus (GDT) wird damit nur noch das Fenster aktiviert und somit ein besonders schneller „Start“ ermöglicht.

Durch Einstellung der Initialisierungsverzögerung kann der Autostart von digipaX verzögert werden, um z.B. den Start der Windows- und Netzwerkdienste abzuwarten.

5.5 Terminal-Server

Nach der Aktivierung werden alle lokalen Einstellungen aus der „local.ini“ unter „C:\digipaX\digipaX2“ in eine neue „local.ini“ im Benutzerprofil auf dem Terminal-Server unter dem im Pfad „%UserProfile%\AppData\Roaming\digipaX GmbH\digipaX 2“ verschoben. Somit hat jeder Benutzer, der sich auf dem Server anmeldet, eigene Einstellungen.

Weiterhin müssen einige Einstellungen für jeden Terminal-Benutzer separat angepasst werden. Dazu gehören die DICOM-Einstellungen von digipaX, Image-Cache und die GDT-Einstellungen.

Dabei werden die entsprechenden Werte auf der Konfigurationsseite und im Control Center überschrieben.

- Jeder Terminal-Benutzer muss seinen eigenen AE-Title sowie Port für den lokalen Bildempfang bekommen.
- Weiterhin ist für jeden Terminal-Benutzer ein eigenes Verzeichnis für den Image-Cache notwendig, empfohlen werden Unterverzeichnisse im Cache-Verzeichnis, z.B.:
 - o C:\digipaX\digipaX2\Caches\Images\TS-User1
 - \TS-User2
 - \TS-User3
 - \usw...

5.5.1.1 spezielle GDT-Einstellungen für den Client

Die GDT-Einstellungen müssen für jeden Terminal-Benutzer ebenfalls separat angepasst werden.

Einige Praxisverwaltungssysteme unterstützen für alle Benutzer nur ein Übergabepfad für die GDT-Übergabe an digipaX. Für diese Fälle wird empfohlen eine Freigabe auf dem digipaX-Server einzurichten mit einzelnen Unterverzeichnissen ähnlich dem Image-Cache:

- o \\Server\GDT\TS-User1
 - \TS-User2
 - \TS-User3
 - \usw...

Jeder Benutzer verbindet dann sein eigenes Verzeichnis als Netzlaufwerk unter dem Pfad „X:“. So ist dieser Pfad dann für alle Benutzer gleich und kann so in der Praxisverwaltung eingestellt werden.

5.6 Log

5.6.1 Globale Log-Level Einstellungen

Der Log-Level für das Service Center, Control Center und alle Stationen wird in der „global.ini“ im Abschnitt „[Server]“ definiert. Um den Log-Level zu ändern, muss der entsprechende Wert hinter „LogLevel=“ angegeben werden.

0 = Trace	4 = Warnung
1 = Debug	5 = Fehler
2 = Info	6 = Fatal
3 = Erfolg	

Ist der Eintrag nicht vorhanden, so wird der Standardwert „1“ für „Debug“ verwendet. Nach Änderung des Wertes müssen das Service Center und alle Stationen neu gestartet werden.

5.6.2 Log-Fenster

In der Konfiguration können in der Karte „Log“ die Vorgänge der aktuellen Sitzung unterteilt nach Workstation und Server, diese jeweils unterteilt in die verschiedenen Programmgruppen (Kategorien), eingesehen werden.

Weiterhin lassen sich die Ausgaben in mehreren Stufen filtern. Die höchste Stufe ist „Trace“. Bei dieser Stufe werden sämtliche Aktionen der aktivierten Kategorien im Fenster angezeigt. Die niedrigste Stufe ist „Fatal“. In dieser Stufe werden nur schwerwiegende Programmfehler angezeigt. Die empfohlenen Stufen sind „Info“ oder „Debug“.

Mit den Häkchen ☒ „alle auswählen“ oder ☐ „keinen auswählen“ können alle Log-Kategorien ein- bzw. ausgeschaltet werden.

Die automatische Aktualisierung des Log-Fensters kann auch temporär mit dem entsprechenden Häkchen ausgeschaltet werden.

Weitere Schalter sind „Log-Fenster aktualisieren“, wenn die automatische Aktualisierung deaktiviert ist, und Log-Fenster löschen.

Alle hier vorgenommene Änderungen gelten nur für aktuelle Sitzung und werden nicht gespeichert. Beim nächsten Aufruf des Log-Fensters sind alle Einstellungen wieder zurückgesetzt.

Im Installationsverzeichnis werden die entsprechenden Dateien „digipax.log“ auf jeder Workstation und „ServiceCenter.log“ auf dem Server geschrieben, welche ständig über alle Sitzungen hinweg fortgeführt werden. Weiterhin wird auf jeder Station eine Datei „ControlCenter.log“ geschrieben. Diese kann nicht im Programm sondern nur mit einem Editor eingesehen werden.

Unabhängig von den Einstellungen der Log-Fenster werden in die Log-Dateien alle Vorgänge in der Stufe entsprechend des eingestellten Log-Levels in der „global.ini“ geschrieben. Für eine temporäre Log-Ausgabe in Stufe „Trace“ kann die entsprechende Komponente mit der Option /tl gestartet werden (z.B. digipax2.exe /tl). Der Wert in der „global.ini“ wird dabei ignoriert.

5.6.3 Größer der Log-Dateien

Wird eine der Log-Dateien größer als 50 MB, so wird diese komprimiert und im Installationsverzeichnis als Zip-Datei archiviert. Danach wird mit einer neuen leeren Log-Datei weitergearbeitet. Dies wird während des Programmstarts durchgeführt und kann zu einer kurzen Verzögerung beim Programmstart führen.

5.6.4 Meldungen Server

Über den Schalter „Meldungen Server“ rechts unten in der Fußleiste können weitere Fehlermeldungen des Service Centers eingesehen werden.

Ist das Symbol ausgegraut, liegen keinen Meldungen vor. Sobald eine Meldung eingeht, ändert sich die Farbe des Symbols. Es gibt drei Kategorien von Meldungen, Info-Meldung (grünes Symbol), Warnmeldung (gelbes Symbol) und Fehlermeldung (rotes Symbol).

Bei Meldungen unterschiedlicher Kategorien wird immer die Farbe der höchsten Kategorie angezeigt. Mit Klick auf das Symbol können die Meldungen eingesehen werden.

6 Control Center

Das zentrale Konfigurationswerkzeug ist das Control Center. Das Control Center lässt sich von jeder digipaX-Station aus starten. Alle administrativen Einstellungen lassen sich vom Control Center aus konfigurieren und steuern. Nur die persönlichen Einstellungen der Benutzer und einige wenige arbeitsplatzabhängige Einstellungen müssen direkt an den einzelnen Arbeitsstationen eingestellt werden.

6.1 Nutzerverwaltung

Es können verschiedene Nutzgruppen und für jede Gruppe verschiedene Benutzer angelegt werden. Standardmäßig ist diese Funktion für mehrere Benutzergruppen deaktiviert und es gibt nur eine Standardgruppe. Dieser können aber mehrere Benutzer zugewiesen werden.

6.1.1 Benutzer

Ein neuer Benutzer wird mit dem entsprechendem Schalter rechts unten angelegt. Geben Sie in den folgenden Dialog alle erforderlichen Daten an, wählen Sie die Programmsprache für den Benutzer und bestätigen Sie mit OK.

Um die Daten eines Benutzers zu ändern oder zu löschen, verwenden Sie die entsprechenden Schalter rechts unten.

6.1.2 Benutzergruppen

Für große Praxen oder Praxisgemeinschaften ist es möglicherweise sinnvoller, die Benutzer in verschiedenen Gruppen zu organisieren. Es können nur so viele Benutzergruppen verwendet werden, wie in der Lizenz freigeschaltet sind, standardmäßig immer nur eine. Jede zusätzliche Gruppe muss dazugekauft und in Lizenzdatei freigeschaltet werden.

Um die Funktion für mehrere Benutzergruppen zu aktivieren, klicken Sie einmal den Schalter „Nutzergruppen aktivieren“. Es erscheint die voreingestellte Gruppe „Standard“. Der Name kann geändert werden.

Nun können im linken Teil weitere Gruppen und im rechten Teil die zur Gruppe zugehörigen Benutzer verwaltet werden.

Auch stehen nach dem gleichen Prinzip wie für die Benutzer drei Schalter zum Anlegen, Bearbeiten und Löschen zur Verfügung. Legen Sie die gewünschten Gruppen an und geben Sie der Gruppe einen Namen. Die Standardgruppe kann umbenannt werden.

Markieren Sie eine Gruppe im linken Teil und im rechten Teil können Sie die Benutzer für diese Gruppe verwalten. Alle Änderungen sind im System sofort verfügbar.

6.2 Service Partner

6.2.1 Service Partner

Diese Karte dient als Information für die Kunden, wohin sie sich wenden können, wenn es zu Fragen oder Probleme mit dem System kommt. Diese Informationen können sich die Kunden durch öffnen des Service Dialogs in der Fußleiste anzeigen lassen.

Tragen Sie die Daten in die entsprechenden Zeilen ein und informieren die Kunden, wo sie diese Daten abrufen können.

6.2.2 Administrator–Passwort

Hier wird das globale Administrator–Passwort für das System definiert.

Für alle administrativen Eingriffe in das System ist dieses Passwort erforderlich.

6.3 Lizenz und Module

Für digipaX ist eine Aktivierung der Software notwendig.

Das Programm wird mit einer Standard-Lizenz installiert, welche eine Nutzung der Software in vollem Umfang für 30 Tage vorsieht. Innerhalb dieser 30 Tage, muss eine neue Lizenzdatei in das System eingespielt werden. Die Beantragung der neuen Lizenzdatei ist bereits beim Konfigurieren des Servers möglich und die Produktaktivierung kann somit auch vor Auslieferung des Systems durchgeführt werden.

6.3.1 Ablauf der Produktaktivierung

das Control Center starten und „Lizenz und Module“ wählen

1. Gruppe und Benutzer wählen

2. Schalter „Produktaktivierung...“

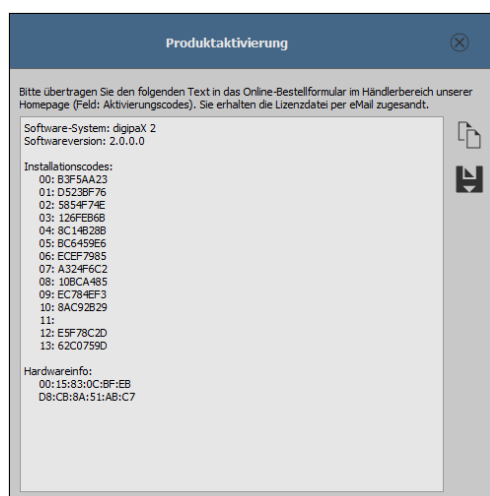

3. Daten mit entsprechenden Schalter in die Zwischenablage oder eine Textdatei kopieren
4. auf der Internetseite www.digipax.de mit Händlerdaten einloggen, im Händler-Bereich das
5. Bestellformular ausfüllen, den aus der Produktaktivierung kopierten Text in das Feld für Aktivierungs-codes einfügen und Bestellung abschicken.
6. die Firma digipaX schickt die Lizenzdateien an die angegebene eMail-Adresse zurück, welche wieder auf den Server zu kopieren ist
7. falls die Lizenzdatei an einen anderen Ort kopiert werden soll, muss der Pfad entsprechend angepasst werden

6.3.2 Zuordnung der Lizenz

Jedem Benutzer wird eine Lizenz zugewiesen. Bei einer Standardkonfiguration verwenden alle Benutzer die gleiche Lizenzdatei. Es besteht die Möglichkeit, dass verschiedenen Benutzer verschiedenen Lizenzdateien verwenden.

Die Lizenzdateien müssen vom Hersteller generiert und dann in das Systemverzeichnis „\\SERVER\dpSYS\Lic“ kopiert werden.

Danach werden die entsprechenden Lizenzen den Benutzern im Control Center zugewiesen. Markieren Sie erst die Benutzergruppe, dann den gewünschten Benutzer und wählen Sie die gewünschte Lizenzdatei.

Für jeden Benutzer können die verfügbaren Module individuell zugewiesen werden.

Es ist abhängig von der Größe und Struktur der Gesamtinstallation, welche Option für die Organisation der Benutzer und Gruppen und damit die Zuweisung der Lizenzen am sinnvollsten ist.

6.3.3 Verlängerung Update-Service

Ist der Update-Zeitraum abgelaufen, so ist dieser zunächst zu verlängern bevor neue Updates eingespielt werden können. Dazu ist eine neue/aktualisierte Lizenzdatei vom Hersteller zu beantragen.

6.3.4 Module aktivieren

Auf der Konfigurationsseite „Lizenz“ sind die gewünschten Module der Station zu aktivieren / deaktivieren.

6.3.5 Fehler bei der Lizenzprüfung

Schlägt beim Start der Software die Prüfung der Lizenz fehl, so wird eine Fehlermeldung mit einem Fehlercode angezeigt. Die folgende Tabelle zeigt die Bedeutung dieser Codes:

Code	Bedeutung
0	Licence Passed
1	Licence Demo Mode
2	Lic File Not Registered
3	Module Is No
16	Licence Expired
17	Demo Licence Expired
32	Too Many Module User
64	User Is Deactivated
128	No Lic File Access
129	No Registry Access
256	Module Not Found
257	Key Already Used
258	Key Not Readable
512	Invalid Licence
1024	Invalid Inst Code
2048	Invalid Lic File
3001	Webservice Error
4096	No User
4097	No Item
4098	Entry Not Found
4099	Invalid Type
4100	Module Exists
4101	Invalid Parameter
4102	Insufficient Licence
5000	User Cancel

8192	Unsupported Version
8193	Unknown Language
8194	Not Implemented
16382	Sysdate Changed
16383	Lic Tampered
16384	Unhandled Error

Wenn z.B. die Lizenzdatei verschoben wurde, kann über den Schalter „neue Lizenzdatei auswählen“ der neue Pfad eingestellt werden.

Ein weiterer Grund für einen Fehler bei der Lizenzprüfung kann sein, dass der PC ausgetauscht wurde und nun einen anderen Computernamen hat oder einfach nur der Computername im Windows geändert wurde. In der Lizenzdatei ist dann noch der alte Computernamen aktiviert und für den neuen ist keine Lizenz mehr frei. In diesem Fall kann über den Schalter „Lizenz Viewer“ dieser geöffnet werden und der alte Name in der Liste deaktiviert werden. Diese Lizenz ist dann wieder frei und wird nach einem Neustart von digipaX an den neuen Namen vergeben.

Der Lizenz Viewer öffnet nicht wenn keine Lizenzdatei ausgewählt oder die Lizenz nicht zum System gehört (Code 1024) bzw. beschädigt ist.

6.4 Netzwerk / DICOM

6.4.1 Bildarchiv

Diese Einstellungen können für jede Benutzergruppe separat definiert werden.

Es können ein oder mehrere Archive eingerichtet und gleichzeitig verwendet werden und es wird zwischen internen und externen Archiven unterschieden. Interne Archive sind alle Archive, die über das digipaX Control Center installiert, konfiguriert und kontrolliert werden. Externe Archive sind fremde Archive außerhalb des digipaX-Systems, welche für Senden und Empfangen von Bildern nur angebunden werden können.

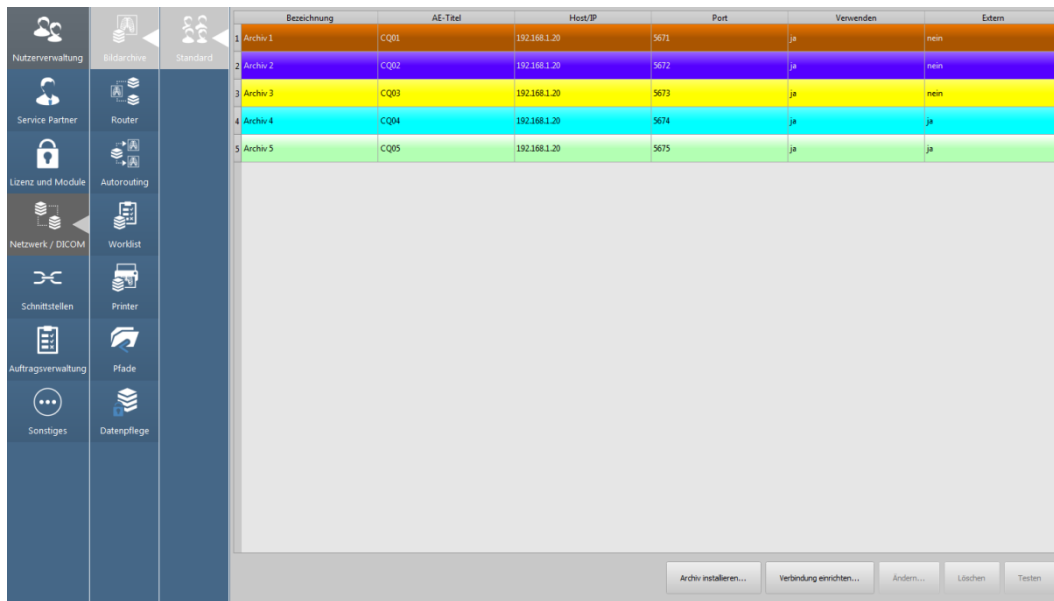

	Bezeichnung	AE-Titel	Host/IP	Port	Verwenden	Extern
1	Archiv 1	CQ01	192.168.1.20	5671	ja	nein
2	Archiv 2	CQ02	192.168.1.20	5672	ja	nein
3	Archiv 3	CQ03	192.168.1.20	5673	ja	nein
4	Archiv 4	CQ04	192.168.1.20	5674	ja	ja
5	Archiv 5	CQ05	192.168.1.20	5675	ja	ja

6.4.1.1 interne Archive installieren

Mit den Schalter „Archiv installieren“ wird ein neues internes Archiv installiert. Bis auf die Angaben zum Archiv verläuft der Prozess automatisch. Es werden alle benötigten Komponenten auf dem Server im Pfad „C:\digipaX\digipaX2\Archives\{UID}“ installiert (Beispiel UID: {9f16fa60-5469-43f1-8c48-d0c328d3ff3b}). In der Konfigurationsdatei „global.ini“ ist der zentrale Pfad zu den Archivdaten definiert. Unter diesem Pfad wird für jedes Archiv ein Unterverzeichnis mit identischer UID erstellt. In diesem Verzeichnis werden die Bilder abgespeichert (Bsp.: „C:\digipaX\MAGS\ArchivImages\{UID}“).

Die weiteren Schritte, wie das Erstellen der erforderlichen MariaDB-Datenbank, die Initialisierung sowie Installation als Dienst und Start des Archives wird automatisch auf dem Server durchgeführt.

Mit den Schaltern „Ändern“, „Löschen“ und „Testen“ werden die dem Schalter entsprechenden Aufgaben durchgeführt. Beim Löschen werden die Bilddaten des Archives NICHT gelöscht. Diese bleiben erhalten und müssen manuell gelöscht werden.

6.4.1.2 internes Archiv editieren

Jedes interne Archiv ist mit „Archiv installieren...“ hinzuzufügen und die Angaben im Dialogfeld einzustellen.

Bezeichnung:	Name des Archives, welcher später in der Liste der Archive angezeigt wird
AE-Title:	AE-Title für die DICOM-Kommunikation
Port:	Port für die DICOM-Kommunikation
Bilder löschen:	Bilder werden automatisch wieder gelöscht
Löschen nach:	Zeit in Tagen, nachdem zugestellte Bilder aus dem Archiv wieder gelöscht werden (ACHTUNG! Der Bereinigungs-Vorgang wird nur einmal pro Tag durchgeführt – Änderungen werden also erst am nächsten Tag wirksam)
Farbe:	Farbe in der das Archiv in der Liste angezeigt wird
Verwenden:	aktiviert oder deaktiviert dieses Archiv
Freigabe:	Freigabe des Archives für andere Nutzergruppen, sofern vorhanden

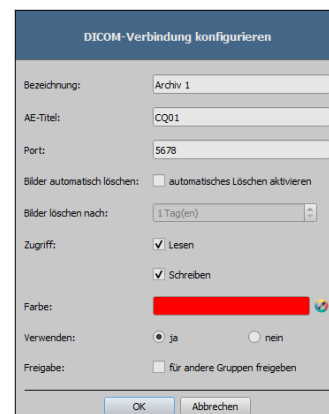

Einige Details zur Kommunikation:

Der Port, der für jedes Archiv anzugeben ist, ist der Port für die DICOM-Kommunikation (z.B. DICOM C-FIND). Für das Abrufen von Bildern (DICOM C-MOVE) wird der in den lokalen Einstellungen angegebene Port verwendet. Standardmäßig wird für DICOM der übliche Port 104 genutzt. Dieser ist oftmals bereits vergeben, sodass digipaX als Voreinstellung den Port 3104 verwendet. Bei der Verwendung „Hostname als AE-Title“ (siehe 5.2.1) muss der Port an diesen Stationen gleich sein.

6.4.1.3 externe Archive

Mit dem Schalter „Verbindung einrichten“ wird ein externes Archiv angebunden. Dazu sind alle vom externen Archiv geforderten Einstellungen (ähnlich wie bei internen Archiven 6.4.1.2) anzugeben.

Bezeichnung:	Name des Archives, welcher später in der Liste der Archive angezeigt wird
AE-Title:	AE-Title für die DICOM-Kommunikation
Host/IP:	Hostname oder IP-Adresse des externen Archives
Port:	Port für die DICOM-Kommunikation
Level:	wenn vom Archiv unterstützt dann Abfrage auf Level „PatientRoot“ sonst „StudyRoot“
Trennen:	für eine bessere Performance sollte die Verbindung nach Inaktivität noch einige Sekunden gehalten werden, damit die Verbindung nicht für jeden Datensatz neu aufgebaut werden muss (Standard = 20 Sekunden)
Farbe:	Farbe in der das Archiv in der Liste angezeigt wird

Verwenden: aktiviert oder deaktiviert dieses Archiv

Freigabe: Freigabe des Archives für andere Nutzergruppen, sofern vorhanden

Das externe Archiv wird im System bei der ausgewählten Gruppe eingetragen. Es ist zu beachten, dass die Stationen, welche auf das externe Archiv zugreifen sollen, eventuell im externen Archiv eingetragen werden müssen.



Bei den meisten Archiven sind mehrere Verbindungen möglich jedoch zu viele gleichzeitig geöffnete Verbindungen gehen außerdem zu Lasten der Performance, so dass nur in Ausnahmefällen ganz ohne Trennung gearbeitet werden sollte. Einige DICOM-Systeme können nicht mehrere gleichzeitige Verbindungen handeln. Somit kann es passieren, dass die Systeme durch späte oder gar keine Trennung blockiert werden.

6.4.2 Router

Diese Einstellungen können für jede Benutzergruppe separat definiert werden.

In dieser Karte können Router installiert werden mit denen die Bilder an andere Archive oder DICOM-Knoten weiter geleitet werden können. Dies ist z.B. in Gemeinschaftspraxen (Kapitel 9) mit nur einer Aufnahmestation (Detector etc.) und getrennten Bildarchiven notwendig.

Die Routing-Regeln werden in der nächsten Karte „Autorouting“ definiert.

Router installieren -> installiert einen neuen Router

Ändern -> ändert die Einstellungen des Routers

Deinstallieren -> löscht einen Router

Testen -> Testet die Erreichbarkeit des Routers

Wie bei Archiven müssen eine Bezeichnung, der AE-Title und der Port definiert werden.

Die gerouteten Bilder bleiben auch im Router gespeichert, wo sie nach erfolgreicher Weiterleitung nicht mehr benötigt werden. Sie werden nach der eingestellten Zeit aus diesem wieder gelöscht.

Bezeichnung: Name des Routers, welcher später in der Liste der Archive angezeigt wird

AE-Title: AE-Title für die DICOM-Kommunikation

Port: Port für die DICOM-Kommunikation

Löschen nach: Zeit in Tage, nachdem zugestellt Bilder aus dem Router wieder gelöscht werden

Farbe: Farbe in welcher der Router in der Liste angezeigt wird

Verwenden: aktiviert oder deaktiviert diesen Router

Freigabe: Freigabe des Routers für andere Nutzergruppen, sofern vorhanden

6.4.3 Autorouting

6.4.3.1 Allgemein

Beim Routing werden Bilder, welche an einen Router oder ein Archiv gesendet wurden, von diesem automatisch an ein anderes Archiv oder an den Cache der Arbeitsstationen weitergeleitet. Bilder an den Cache einer Arbeitsstation zu senden hat den Vorteil, dass die Bilder zur späteren Betrachtung nicht erst vom Server angefordert werden müssen. Dies erhöht die **Schnelligkeit und Effizienz**.

6.4.3.2 Konfiguration digipaX

Im digipaX ist der automatische Bildempfang auf der Konfigurationsseite „DICOM“ zu aktivieren. Dafür muss ein AE-Titel und ein Port definiert werden. Die Voreinstellung an allen Stationen sind AE-Titel „AUTO%HOSTNAME%“ (z.B. „AUTOSTATION1“) und Port „3105“. Siehe Kapitel 5.2.1.



Der Port für den Autobildempfang muss ein anderer sein als der Port für die Bildabfrage.

6.4.3.3 Konfiguration Control Center

Für jede Routing-Regel muss eine Quelle und ein Ziel definiert werden.

Die Quellen können alle im Control Center verfügbaren internen Archive (für „intern“ siehe Kapitel 6.4.1) oder Router definiert werden. Als Ziele sind alle Stationen mit aktiviertem Autobildempfang, alle Archive oder externe DICOM-Knoten einstellbar. Entsprechend dem Zweck der Routing-Regel können weitere Optionen definiert werden.

6.4.3.3.1 Stationen

Im linken Teil werden bereits alle Stationen mit aktiviertem Autobildempfang und alle internen Archive gelistet. Diese Einträge können nicht geändert werden. Sie ergeben sich aus den vorhandenen Einstellungen im Control Center bzw. an den Stationen. Sollen Bilder zu einem externen DICOM-Knoten weitergeleitet werden, muss dieser Knoten vorher manuell mit dem Schalter „Station hinzufügen“ der Liste hinzugefügt werden. Mit den entsprechenden Schaltern „Station bearbeiten“ bzw. „Station löschen“ werden die externen Knoten editiert oder wieder aus der Liste entfernt. An den vordefinierten Einträgen kann nur die Option „Kompression“ geändert werden. Die Standardeinstellung ist immer „un“ für unkomprimiert.

6.4.3.3.2 Routing-Regeln

Im rechten Teile werden die Routing-Regeln definiert.

Archiv/Router:	=	der Knoten, der die empfangenen Bilder weitersendet (Called AE)
Modalität:	=	die Regel gilt nur für die gewählte Modalität (* = alle Modalitäten)
Stationsname:	=	Regel gilt nur wenn im Bild auf Tag „0008,1010“ dieser Wert steht
Sender:	=	Knoten, von dem die Bilder kommen (Calling AE)

Filter:	=	Filter für Routing Regel (z.B. Patienten-ID am Ende „-1“ oder „-2“)
Ziel:	=	Zielknoten (AE-Titel)
Bedingung:	=	Bedingung oder zeitliche Eingrenzung, wann die Bilder geroutet werden

Filterbeispiele für Gemeinschaftspraxen Routing anhand der angehängten Nummer an Patientn-ID:

- ImagePat LIKE '%-1'
nur Bilder mit -1 am Ende der Patienten-ID werden an Archiv A weitergeleitet
- ImagePat LIKE '%-2'
nur Bilder mit -2 am Ende der Patienten-ID werden an Archiv B weitergeleitet
- ImagePat NOT LIKE '%-1' AND ImagePat NOT LIKE '%-2'
Bilder ohne -1 oder -2 am Ende der Patienten-ID werden an Archiv C weitergeleitet

Bedingungsbeispiele für Routing zwischen Archiven verschiedener Standorte:

Alle Bedingungen und Kommandos werden durch Semikolon + Leerzeichen getrennt

- ifequal "%u","SERVER2"; stop; # wenn Bild von SERVER2 kommt; route nicht weiter
- between "9", "17"; defer; # zwischen 9 und 17 Uhr; zurückstellen (warten)

Beides kombiniert um zwei Archive nur in der Zeit von 17.00 Uhr bis 9.00 Uhr zu synchronisieren:

- an SERVER1: ifequal "%u","SERVER2"; stop; between "9", "17"; defer;
- an SERVER2: ifequal "%u","SERVER1"; stop; between "9", "17"; defer;

Weitere Informationen befinden sich in der Datei "windowsmanual.pdf" im Archiv-Installationsverzeichnis.

6.4.3.4 Manuelle Routing-Einstellungen in dicom.ini

Manuelle Routing-Einstellungen sind nur im Ausnahmefall sinnvoll. Wenn die „dicom.ini“ eines Archives manuell editiert wurde und das Archiv später im Control Center angepasst wird, können die vorher manuellen Änderungen wieder verloren gehen.

Gleiches gilt für die Dateien „acrnama.map“ (Liste „Known DICOM providers“). Diese muss ggf. auch manuell geändert werden, denn alle Routing-Ziele müssen auch in „acrnama.map“ des entsprechenden Archives/Router vorhanden sein.

Beispiel Auto-Routing an eine Station:

```
# Configuration of forwarding and/or converter programs to export DICOM slices

ForwardAssociationLevel      = IMAGE
ForwardAssociationCloseDelay = 5
ForwardAssociationRefreshDelay = 3600
ForwardAssociationRelease    = 1

ExportConverters = 1
ExportModality0 = *
ExportConverter0 = forward to DPCSTORESCP

ForwardCollectDelay          = 600
MaximumExportRetries         = 5
MaximumDelayedFetchForwardRetries = 0
```



Dieser Block fehlt zunächst ganz in der Datei dicom.ini und ist komplett hinzuzufügen.

DPCSTORESCP muss mit dem entsprechend verwendeten AE-Titel ersetzt werden.

Bei mehreren Weiterleitungen könnte die Konfiguration z.B. so aussehen:

```
# Configuration of forwarding and/or converter programs to export DICOM slices

ForwardAssociationLevel      = IMAGE
ForwardAssociationCloseDelay = 5
ForwardAssociationRefreshDelay = 3600
ForwardAssociationRelease    = 1

ExportConverters = 2
ExportModality0  = *
ExportConverter0 = forward to AUTODIGI1
ExportModality1  = *
ExportConverter1 = forward to AUTODIGI2

ForwardCollectDelay      = 600
MaximumExportRetries     = 5
MaximumDelayedFetchForwardRetries = 0
```

Zur besseren Performance (z.B. beim Importieren von Patienten-CDs) ist es besser, erst alle Bilder an das Archiv zu senden und später geschlossen in einem Durchgang an die Stationen zu verteilen. Dabei können die Bilder serienweise, untersuchungsweise oder komplett für den Patienten übertragen werden. Dafür muss zuerst die Zeile für den Export-Converter geändert werden.

ExportConverter1 = forward SERIES to ... sendet serienweise

ExportConverter1 = forward STUDY to ... sendet untersuchungsweise

ExportConverter1 = forward PATIENT to ... sendet alle Bilder des Patienten

Bei „forward PATIENT to“ ist zu beachten, dass wenn für einen Patient auch nur ein neues Bild hinzukommt, immer alle Bilder des Patienten übertragen werden. Das könnte zu Lasten des Netzwerkes gehen. Daher ist die untersuchungsweise Weiterleitung für die meisten Systeme sicher die sinnvollste Lösung.

Weiterhin sollte die Zeile „ForwardAssociationLevel =“ mit angepasst werden. Auch hier gilt, Serie, Untersuchung oder Patient.

Die Wartezeit wird in der Zeile „ForwardCollectDelay =“ in Sekunden eingestellt.

Bei mehreren Weiterleitungen mit Wartezeit könnte die Konfiguration z.B. so aussehen:

```
# Configuration of forwarding and/or converter programs to export DICOM slices

ForwardAssociationLevel      = STUDY
ForwardAssociationCloseDelay = 5
ForwardAssociationRefreshDelay = 3600
ForwardAssociationRelease    = 1

ExportConverters = 2
ExportModality0  = *
ExportConverter0 = forward STUDY to AUTODIGI1
ExportModality1  = *
ExportConverter1 = forward STUDY to AUTODIGI2

ForwardCollectDelay      = 600
MaximumExportRetries     = 5
MaximumDelayedFetchForwardRetries = 0
```

Weiterhin sollte der Eintrag „QueueSize =“ für die Warteschlange der Export-Converter angepasst werden. Laut Conquest-Manual benötigt jeder Eintrag in der Warteschlange 1,5K pro Export-Converter. Will man also eine Patienten-CD mit 500 MRT-Bildern importieren und an 2 Stationen verteilen, benötigt man $1.5K \times 500 \times 2 = 1500K$ + einen Puffer.

Beispiel: QueueSize = 2000

Weitere Informationen hierzu können auch dem Conquest-Manual entnommen werden. Der Conquest-Server ist nach dieser Änderung neu zu starten.



Durch den Schalter „Save Configuration“ auf der Conquest-Seite „Configuration“ wird die Datei dicom.ini vom Conquest neu geschrieben und gegebenenfalls in eine neue Struktur gebracht. Danach lässt sich in der Datei prüfen, ob die Änderungen auch angenommen wurden.

6.4.3.4.1 Spezielles Routing

In besonderen Fällen kann es notwendig sein, dass nur bestimmte Bilder an eine andere Station weiter geleitet werden. Ein Beispiel wäre, wenn nur die DX-Bilder von der Aufnahmestation (z.B. ein DROC- oder Fuji-System) weiter an eine Station geschickt werden, an der das Röntgentagebuch geführt wird.

```
# Configuration of forwarding and/or converter programs to export DICOM slices
```

```
ForwardAssociationLevel      = IMAGE
ForwardAssociationCloseDelay  = 5
ForwardAssociationRefreshDelay = 3600
ForwardAssociationRelease    = 1

ExportConverters             = 1
ExportModality0              = DX
ExportCalledAE0              = CONQUEST
ExportCallingAE0             = DROC
ExportFilter0                = *
ExportConverter0             = forward to AUTO-XRAY-JOURN
```

ExportConverters	= 1	# Anzahl der Empfänger
ExportModality0	= DX	# nur diese Modalität
ExportCalledAE0	= CONQUEST	# AE-Titel des Bildarchives
ExportCallingAE0	= DROC	# AE-Titel der Aufnahmestation
ExportFilter0	= *	# hier kein Filter notwendig
ExportConverter0	= forward to XRAY-JOURN	# AE-Titel der Empfangsstation

Optional kann der Stationsname verwendet werden, der im DICOM-Header von der Aufnahmestation mit in die Bilder geschrieben wird:

```
ExportStationName0 = DROC      # Station-AE-Titel im TAG 0008,1010
```

6.4.3.4.2 Test

Zum Testen muss ein Bild von einer anderen Quelle an den Conquest per DICOM geschickt werden. Sowohl im Log des Servers (Seite „Server status“) als auch im Log des digipaX-Systems (Kategorie „DICOM“) müssen Einträge vorhanden sein, dass die Datei weitergeleitet wurde, bzw. dass die Datei automatisch empfangen wurde.

6.4.4 Worklist

Diese Einstellungen können für jede Benutzergruppe separat definiert werden.

6.4.4.1 Allgemein

Es wird zwischen interner Worklist und Verbindungen zu externen Worklist-Servern unterschieden. Die Installation der internen Worklist-Komponenten wird bei der Installation des digipaX-Servers bereits erledigt. Nach der Installation muss die interne Worklist noch eingerichtet werden. Jede Benutzergruppe kann eine eigene Worklist haben.

Der Kommunikationspfad für die Auftragsdateien ist für alle Listen gleich und fest vordefiniert. Der Pfad befindet sich unter „\\SERVER\dpXSYS\data\WLDataBase“. Eine Änderung des Pfades ist nicht notwendig. In Ausnahmefällen kann dieser in der „group.ini“ der entsprechenden Benutzergruppe angepasst werden.

Weiterhin besteht die Möglichkeit, externe Worklist-Server anzubinden. Bei externen Anbindungen sind nur die Funktionen „Abfrage“ und „Lesen“ verfügbar, Aufträge ändern oder löschen jedoch nicht.

Die Zeilen in der Auftragsliste werden in der hier gewählten Farbe dargestellt. Sind mehrere Auftragslisten konfiguriert, können die einzelnen Listen in der Auftragsverwaltung durch Verwendung verschiedener Farben optisch gut unterschieden werden. Mit den Optionen „Verwenden“ (ja oder nein) kann eine Liste aktiviert oder deaktiviert werden.

6.4.4.2 Konfiguration interne Worklist

Für eine interne Worklist ist eine neue Liste zu installieren.

Bezeichnung:	Name der Worklist, welcher später in der Liste angezeigt wird
AE-Title:	AE-Title für die DICOM-Kommunikation
Farbe:	Farbe in welcher die Worklist in der Liste angezeigt wird
Verwenden:	aktiviert oder deaktiviert diese Worklist
Freigabe:	Freigabe der Worklist für andere Nutzergruppen, sofern vorhanden

6.4.4.3 Konfiguration externe Worklist

Für eine externe Worklist ist eine neue Verknüpfung zur entsprechenden Liste anzulegen.

Bezeichnung:	Name der Worklist, welcher später in der Liste angezeigt wird
AE-Title:	AE-Title für die DICOM-Kommunikation
Host/IP:	Hostname oder IP-Adresse des externen Archives
Port:	Port für die DICOM-Kommunikation
Farbe:	Farbe in welcher die Worklist in der Liste angezeigt wird
Verwenden:	aktiviert oder deaktiviert diese Worklist
Freigabe:	Freigabe der Worklist für andere Nutzergruppen, sofern vorhanden

6.4.5 Printer

Diese Einstellungen können für jede Benutzergruppe separat definiert werden.



DICOM-Print ist nur verfügbar, wenn das entsprechende Modul aktiviert ist.

6.4.5.1 Allgemeine Konfiguration

DICOM-Drucker werden auf ähnliche Art und Weise eingebunden wie externe Bildarchive und Worklist-Server. Wählen Sie dazu den Schalter „Neue Verknüpfung...“. Sie gelangen damit zum Dialog zur Verbindung eines neuen DICOM-Druckers (siehe Bild rechts).

Bezeichnung: Name / Bezeichnung des Printers

AE-Titel: AE-Titel für die DICOM-Kommunikation

Host/IP: Hostname oder IP-Adresse des Printers

Port: Port für die DICOM-Kommunikation

Farbe: Farbe in welcher der Drucker in der Liste angezeigt wird

Printer-Typ: Hersteller oder Modell

Parameter: optionale zusätzliche Parameter für die Druckaufträge (z.B. immer 2x2 Aufteilung)

Verwenden: aktiviert oder deaktiviert diesen Printer

Freigabe: Freigabe des Printers für andere Nutzergruppen, sofern vorhanden

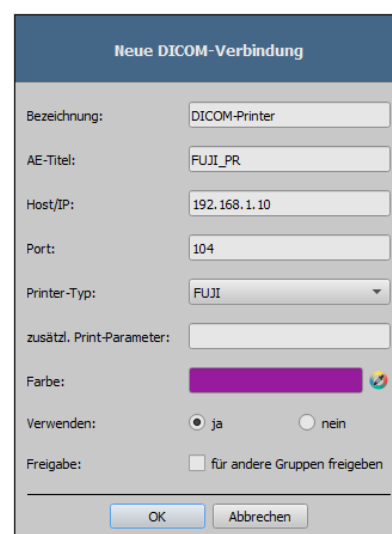

Der Printer-Typ bezieht sich auf das gewünschte Gerät, welches anzubinden ist. Welche Typen dabei zur Verfügung stehen, wird durch die Datei printers.cfg im Verzeichnis „dpXSYS\cfg“ bestimmt (siehe 6.4.5.2 unterstützte DICOM-Printer). Mit Hilfe der zusätzlichen Parameter kann der Ausdruck weiter angepasst werden (siehe 6.4.5.3 zusätzliche Druckparameter).

6.4.5.2 unterstützte DICOM-Printer

Auf dem Server im Unterverzeichnis „dpXSYS\cfg“ existiert die Konfigurationsdatei „printers.cfg“. In dieser sind eine Reihe möglicher DICOM-Drucker vorkonfiguriert. Da die verschiedenen Modelle unterschiedliche Einstellungen und auch unterschiedliche Folientypen und Foliengrößen unterstützen, müssen diese über diese Konfigurationsdatei bekanntgegeben werden. Diese Datei „printers.cfg“ ist frei editierbar und kann auch beliebig für weitere Drucker ergänzt werden. Als Vorlage können dabei die Konfigurationen der bereits vorhandenen Drucker dienen. Alle Schlüssel sind im oberen Teil der Datei erläutert. Mit Hilfe dieser Erklärungen, sowie den Informationen des Druckerherstellers (Datenblatt, DICOM Conformance Statement) sind Sie in der Lage, auch andere Geräte einzubinden.

6.4.5.3 zusätzliche Druckparameter

Eine Reihe zusätzlicher Parameter können beim Druck verwendet werden. Es gilt dabei zu beachten, dass nicht alle Drucker alle Möglichkeiten beim DICOM-Druck unterstützen. Details zur Bedeutung der Parameter könne auch dem DICOM-Standard Teil 3 entnommen werden (BASIC FILM SESSION PRESENTATION MODULE ATTRIBUTES, BASIC FILM BOX PRESENTATION MODULE ATTRIBUTES, IMAGE BOX PIXEL PRESENTATION MODULE ATTRIBUTES).

6.4.5.3.1 trim (border) options

```
--trim
  set trim on

--no-trim
  set trim off

--default-trim
  use printer default (default)
```

6.4.5.3.2 print presentation LUT options

```
--default-plut
  do not create presentation LUT (default)

--identity
  set IDENTITY presentation LUT shape

--plut [l]ut identifier: string
  add LUT l to print job

--inverse-plut
  render the inverse presentation LUT into the
  bitmap of the hardcopy grayscale image

--illumination [v]alue: integer (0..65535)
  set illumination to v (in cd/m^2)

--reflection [v]alue: integer (0..65535)
  set reflected ambient light to v (in cd/m^2)
```

6.4.5.3.3 basic film session options

```
--copies [v]value: integer (1..100, default: 1)
    set number of copies to v

--medium-type [v]value: string
    set medium type to v

--destination [v]value: string
    set film destination to v

--label [v]value: string
    set film session label to v

--priority [v]value: string
    set print priority to v

--owner [v]value: string
    set film session owner ID to v
```

6.4.5.3.4 annotation options

```
--no-annotation
    do not create annotation (default)

-a --annotation [t]ext: string
    create annotation with text [t]

+pd --print-date
    prepend date/time to annotation (default)

-pd --print-no-date
    do not prepend date/time to annotation

+pn --print-name
    prepend printer name to annotation (default)

-pn --print-no-name
    do not prepend printer name to annotation

+pl --print-lighting
    prepend illumination to annotation (default)

-pl --print-no-lighting
    do not prepend illumination to annotation
```

6.4.5.3.5 overlay options

```
+O --overlay [f]ilename : string, [x] [y] : integer
    load overlay data from PBM file f and display at position (x,y)

+Og --ovl-graylevel [v]value: integer (0..4095)
    use overlay gray level v (default: 4095 = white)
```

6.4.5.3.6 other print options

```
-l  --layout [c]olumns [r]ows: integer (default: 1 1)
    use 'STANDARD\c,r' image display format

--filmsize [v]alue: string
    set film size ID to v

--magnification [v]alue: string
    set magnification type to v

--smoothing [v]alue: string
    set smoothing type to v

--configinfo [v]alue: string
    set configuration information to v

--resolution [v]alue: string
    set requested resolution ID to v

--border [v]alue: string
    set border density to v

--empty-image [v]alue: string
    set empty image density to v

--max-density [v]alue: string
    set max density to v

--min-density [v]alue: string
    set min density to v

--img-polarity [v]alue: string
    set image box polarity to v (NORMAL or REVERSE)

--img-request-size [v]alue: string
    set requested image size to v (width in mm)

--img-magnification [v]alue: string
    set image box magnification type to v

--img-smoothing [v]alue: string
    set image box smoothing type to v

--img-configinfo [v]alue: string
    set image box configuration information to v
```

6.4.6 Pfade / IPS

6.4.6.1 Allgemein

Diese Einstellungen können für jede Benutzergruppe separat definiert werden.

Alle Datenpfade sind bereits voreingestellt und müssen nicht erst eingerichtet werden. Sie befinden sich auf dem Server in entsprechenden Unterverzeichnissen der Benutzerverzeichnisse („{Group-ID}“) unter „dpXSYS\data“.

Es wird empfohlen, dass sich das Systemverzeichnis „dpXSYS“ auf dem RAID des Servers befindet und regelmäßig mit gesichert wird.

Sollte es dennoch erforderlich sein, können die Pfade auch manuell durch Eingabe eines anderen Pfades angepasst werden.

6.4.6.2 Pfade

Pfad Vorschaubilder:

Der voreingestellte Pfad ist „dpXSYS\data\{Group-ID}\thumbs“.

Die Vorschaubilder werden automatisch für jedes Bild erstellt, welches in einem der internen Archive eingegangen ist. Dabei wird die entsprechende Gruppe berücksichtigt. Das bedeutet, dass im Thumb-Verzeichnis von Gruppe A auch nur Vorschaubilder von Archiven der Gruppe A erzeugt werden. Für Gruppe B werden nur Vorschaubilder der Archive von Gruppe B erzeugt.

Pfad Presentation States:

Der voreingestellte Pfad ist „dpXSYS\data\{Group-ID}\ps“.

Informationen zur Bilddarstellung für Graubilder werden in Presentation State Dateien gespeichert.

6.4.6.3 Backup-Pfade

Backup-Pfad für gelöschte Bilder:

Der voreingestellte Pfad ist „dpXSYS\data\{Group-ID}\ImgMng\delete“.

Die mit der Löschfunktion gelöschten Bilder werden in diesem Verzeichnis vor dem Löschen gesichert. Dabei wird für jeden Löschvorgang ein Unterverzeichnis aus Datum und Uhrzeit angelegt Bsp.: „2010-01-01-09-30-45“.

Backup-Pfad für geänderte Bilder:

Der voreingestellte Pfad ist „dpXSYS\data\{Group-ID}\ImgMng\edit“.

Die mit der Bearbeitungsfunktion geänderten Bilder werden in diesem Verzeichnis vor dem Ändern gesichert. Dabei wird für jeden Bearbeitungsvorgang ein Unterverzeichnis aus Datum und Uhrzeit angelegt Bsp.: „2010-01-01-09-30-45“.

6.4.6.4 Intelligent Prefetch System (IPS)

Durch IPS werden die Bilder eines Patienten beim Auswählen je nach ausgewählter Option im Hintergrund in den Arbeitsspeicher geladen und sind somit schneller verfügbar. Dies ist beispielsweise bei CT- oder MR-Serien sinnvoll. Der Ladestatus wird optional als Fortschrittsbalken in der Fußzeile angezeigt.

restliche Bilder einer Serie automatisch laden:

Bei dieser Option werden nach dem Anklicken eines Bildes die restlichen Bilder dieser Serie automatisch in den Arbeitsspeicher geladen (vermeidet Wartezeiten beim Durchscrollen einer CT- oder MRT-Serie).

Diese Funktion lässt sich mit der folgenden kombinieren.

Bilder der neuesten Untersuchung automatisch laden:

Nach Aktivierung eines Patienten werden sofort die Bilder der neusten Untersuchung automatisch in den Arbeitsspeicher geladen.

Das Häkchen „**nur Download**“ bewirkt, dass die Bilder nur in den lokalen Cache (Festplatte) und nicht sofort in den Arbeitsspeicher geladen werden.

alle Bilder automatisch laden:

Alle Bilder des ausgewählten Patienten werden automatisch in den Arbeitsspeicher geladen.

Es wird empfohlen, dieses Feature nur an Befundstationen zu aktivieren und diese auch mit genügend Arbeitsspeicher auszustatten.

Das Häkchen „**nur Download**“ bewirkt, dass die Bilder nur in den lokalen Cache (Festplatte) und nicht sofort in den Arbeitsspeicher geladen werden.

Ladebalken anzeigen:

Optional kann der Ladebalken in der Ansicht (Fußzeile) ein- oder ausgeblendet werden.

6.5 Schnittstellen

6.5.1 GDT

Diese Einstellungen können für jede Benutzergruppe separat definiert werden.

GDT-Kennzeichnung: GDT-D-11

Es wird die GDT-Version 2.1 benutzt.

Es werden GDT-Dateinamen bestehend aus den Kürzeln und der eingestellten Dateierweiterung unterstützt. Die Standarddateierweiterungen sind *.gdt (feste Dateierweiterung) oder *.001 bis *.999 (hochzählende Dateierweiterungen).

Optional können auch hochzählende oder feste Dateinamen verwendet werden. Diese Optionen entsprechen jedoch nicht dem Standard und sollten nur in Ausnahmefällen verwendet werden. Auch kann die Auswahl des Dateityps für Import und Export unterschiedlich definiert werden, was auch vom Standard abweicht, jedoch die Konfigurationsmöglichkeiten sehr flexibel macht.

6.5.1.1 Kommunikation

6.5.1.1.1 Identifikation

GDT-ID:

Die GDT-ID ist die ID der Zielstation, an welche die GDT-Datei gesendet wurde und wird auf GDT-Feld 8315 übertragen. Die ID kann selbst definiert werden. Laut GDT-Standard könnte jede Station könnte eine eigene ID haben und so könnten alle Stationen das gleiche GDT-Verzeichnis überwachen. Es würde dann immer nur die entsprechende Station mit der passenden ID reagieren. Diese Möglichkeit wird aber nur von den wenigsten Praxissystemen unterstützt, sodass meistens immer die gleiche ID für alle Stationen verwendet wird aber jede Station ein eigenes Verzeichnis überwacht. Die hier eingetragenen IDs werden einheitlich auf allen digipaX-Stationen verwendet.

- unserer GDT-ID: = einheitliche GDT-ID der digipaX-Stationen, wenn leer, ist die ID egal
- deren GDT-ID: = GDT-ID der anderen Software (meist Praxisverwaltung, nur notwendig, wenn die ID gefordert wird)

Kürzel:

Laut GDT-Standard besteht eine der Name einer GDT-Datei aus 8 Zeichen und der Dateierweiterung. Die ersten 4 Zeichen bilden sich aus dem Kürzel der Zielsoftware und die letzten 4 Zeichen aus dem Kürzel der Absendersoftware. Die Kürzel können selbst definiert werden. Bei der GDT-Rückantwort werden die Kürzel dann entsprechend getauscht.

Beispiel:

- unser GDT-Kürzel: = Kürzel von digipaX
- deren Kürzel: = Kürzel der anderen Software (meist Praxisverwaltung)

6.5.1.1.2 Kommunikation

Importverzeichnis:

Im Importverzeichnis erwartet digipaX die GDT-Dateien. Das Verzeichnis wird per Ereignis überwacht und zyklisch auf neue GDT-Dateien untersucht (Polling-Verfahren). Dateien die nicht gelesen werden konnten, oder die an einen anderen Adressaten gerichtet sind, verbleiben im Verzeichnis und werden kein zweites Mal gelesen (erst nach Neustart der Anwendung). Alle anderen Dateien werden importiert, entsprechend verarbeitet und die Datei anschließend gelöscht, so wie es der Standard fordert.

Exportverzeichnis:

Die Rückantwortdateien werden ins Exportverzeichnis geschrieben. Dieses Verzeichnis wird von der anderen Software (meist die Praxisverwaltung) überwacht.

Dateityp Import und Importdatei:

Dateityp Import:	feste GDT-Dateierweiterung („gdt“)	hochzählende Dateierweiterung („001“ - „999“)	hochzählende Dateinamen („0000.“ - „9999.“)	feste Dateinamen („xxxxx.xxx“)
Importdatei:	DIGlxxx.gdt	DIGlxxx.0003	DIGl0003.gdt	import.abc
Beschreibung:	<Empfänger-Kürzel><Sender-Kürzel>.gdt	<Empfänger-Kürzel><Sender-Kürzel>.<hochzählende Nr>	<Empfänger-Kürzel><hochzählende Nr>.gdt	<beliebige Dateiname>.<beliebige Erweiterung>
GDT-Standard:	ja	ja	nein	nein

Dateityp Export und Exportdatei:

Dateityp Export:	feste GDT-Dateierweiterung („gdt“)	hochzählende Dateierweiterung („001“ - „999“)	hochzählende Dateinamen („0000.“ - „9999.“)	feste Dateinamen („xxxxxxxx.xxx“)
Exportdatei:	xxxDIGl.gdt	xxxDIGl.017	0017DIGl.gdt	export.xyz
Beschreibung:	<Empfänger-Kürzel><Sender-Kürzel>.gdt	<Empfänger-Kürzel><Sender-Kürzel>.<hochzählende Nr>	<hochzählende Nr><Sender-Kürzel>.gdt	<beliebige Dateiname>.<beliebige Erweiterung>
GDT-Standard:	ja	ja	nein	nein

Ausleseverzögerung:

Bei manchen Fremdsystemen kann es vorkommen, dass die GDT nicht in einem Zug geschrieben wird. Für diese Fälle kann eine Verzögerungszeit zum Auslesen der GDT eingestellt werden. Der Wert wird in Millisekunden angegeben.

Datenabgleich:

Bei dieser Option wird bei der GDT-Übergabe geprüft, ob der Patientennamen in der Praxisverwaltung mit dem Archiv übereinstimmt. Hat sich der Name z.B. durch Hochzeit oder Korrektur eines Schreibfehlers geändert, werden die Abweichungen in einem Infodialog angezeigt. Es wird ebenfalls eine Überprüfung des Geburtsdatums vorgenommen.

Um die Daten an dieser Stelle sofort anzupassen, muss die Bearbeitungsfunktion der Archivdaten (siehe Kapitel 6.3.4) aktiviert werden und das Personal für diese Funktion entsprechend eingewiesen werden.

Log:

Für Test- und Analysezwecke kann der Inhalt der GDT-Dateien (eingehende und ausgehende) im Log (Kategorie GDT) protokolliert werden.

6.5.1.2 Antwortdatei

Prinzipiell sollte die Rückantwort automatisch durch das Service Center erfolgen wenn neue Bilder im Archiv gespeichert wurden. Dazu ist ein Polling-Server der Praxissoftware erforderlich. Sollte die Praxissoftware dies nicht unterstützen, sondern direkt nach GDT-Anforderung eine Rückantwort erwarten, muss die Rückantwort direkt von der Wortstation erzeugt werden.

Wenn die GDT-Rückantwort vom Service Center in ein Verzeichnis auf einer anderen Station geschrieben werden soll, benötigt das Service Center Schreibrechte für dieses Verzeichnis und muss dazu ggf. angepasst werden (siehe Kapitel 3.2)

6.5.1.2.1 allgemeine Einstellungen

Zeichensatz:

Der zu verwendende Zeichensatz bei der Erstellung der GDT-Antwortdatei lässt sich ebenfalls einstellen. Es werden zwei Zeichensätze unterstützt. Der GDT-Standardzeichensatz ist „IBM CP 437 (DOS)“ und der zweite Zeichensatz ist ISO 8859-1 (ANSI).

Es gibt im GDT-Standard noch den 7-Bit-Zeichensatz für die Kommunikation über COM-Schnittstellen. Dieser wird von digipaX nicht unterstützt.

Kennung entfernen:

Für Gemeinschaftspraxen bzw. Apparategemeinschaften wird mit dieser Option die Arztnummer/Betriebsnummer oder Kennung von der Patienten-ID in der GDT-Rückantwort wieder entfernt.

Dabei werden alle Zeichen hinter dem letzten Bindestrich und dieser selbst entfernt (z.B. werden von abc-xyz-007-123 die Zeichen -123 entfernt).

Diese Funktion wird nur dann benötigt, wenn eine Kennung bei GDT-Übergabedatei angefügt wurde. Siehe dazu auch Kapitel 6.7.2.1.

6.5.1.2.2 Antwort auf dem Server generieren

neue Definition:

- erstellt eine neue Regel für eine GDT-Rückantwort durch das Service Center

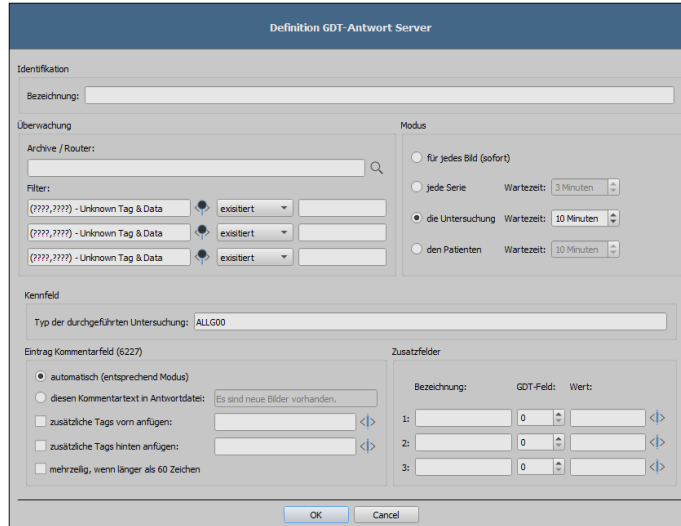

Identifikation:

- **Bezeichnung:** = Bezeichnung der Regel
(z.B. GDT-Rückantwort nach Bildeingang vom Detektor)

Überwachung:

- **Archiv / Router:** = Rückeinträge für eingehende Bilder in diesem Archiv oder Router
- **Filter:** = es können bis zu drei DICOM-Tags als Bedingungen für den Rückeintrag definiert werden
(z.B. Modality gleich DX, StationName gleich DROC)

Ohne Filter wird bei eingehenden Bildern immer eine Rückantwort entsprechend dem Modus generiert, z.B. auch beim Import einer Patienten-CD. Ist dies nicht gewollt, muss ein passender Filter definiert werden.

Modus:

- für jedes Bild (sofort):= Rückantwort sofort für jedes empfangene Einzelbild
 - o Vorschaubild: = optional kann der Dateiname des Vorschaubildes mit in die Rückantwort geschrieben werden / z.B. kann die Vet-Software so Vetera konfiguriert werden, dass dort die Vorschaubilder in der Karteikarte angezeigt und per Doppelklick darauf die entsprechenden Bilder im digipaX aufgerufen werden können

- jede Serie: = Rückantwort für jede empfangene Serie
 - o Wartezeit: = Antwort erst wenn nach dieser Zeit kein weiteres Bild für diese Serie empfangen wurde

- die Untersuchung: = Rückantwort für jede empfangene Untersuchung
 - o Wartezeit: = Antwort erst wenn nach dieser Zeit kein weiteres Bild für diese Untersuchung empfangen wurde

- den Patienten = Rückantwort für empfangene Bilder des Patienten
 - o Wartezeit: = Antwort erst wenn nach dieser Zeit kein weiteres Bild für diesen Patienten empfangen wurde

Kennfeld:

- Typ der Untersuchung: = GDT-Feld 8402, der zu übertragende Wert kann frei gewählt werden
Standard = ALLG00 für allgemeine Untersuchung

Eintrag Kommentarfeld (6227):

automatisch: = Inhalt von DICOM-Tag des Bildes entsprechend dem Modus

- o für jedes Bild (sofort) = Image Comment 0020, 4000

- o jede Serie = Series Description 0008, 103E
(Tag des ersten Bildes der Serie)

- o die Untersuchung = Study Description 0008, 1030
(Tag des ersten Bildes der Untersuchung)

- o den Patienten = Series Description 0008, 103E
(Tag des ersten Bildes jeder Serien getrennt durch Komma)

- Kommentartext: = es wird immer der hier angegebene Text in GDT-Feld 6227 geschrieben
- Tags vorn anfügen: = Inhalte von bis zu drei Tags können vor Eintrag Feld 6227 angefügt werden
- Tags hinten anfügen: = Inhalte von bis zu drei Tags können hinter Eintrag Feld 6227 angefügt werden
- mehrzeilig: = wenn Inhalt von 60 Zeichen überschreitet, wird für Feld 6227 aller 60 Zeichen eine neue Zeile geschrieben

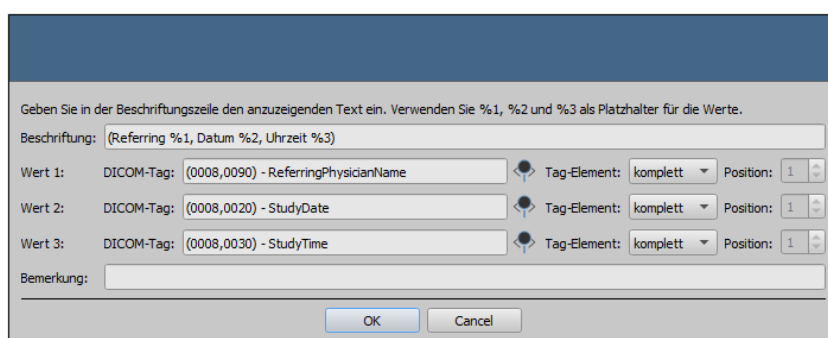

Beispiel für Tags vorn oder hinten anfügen:

Zusatzfelder:

- 1–3: = es können drei frei wählbare GDT-Felder konfiguriert werden, auf denen ein beliebiger Wert (fester Text) und/oder die Werte von DICOM-Tags (max. drei Tags pro GDT-Feld) in die Rückantwort geschrieben werden
 die Einstellungen erfolgen wie bei Kommentarfeld 6227 (siehe oben)

Definition bearbeiten:

- editiert eine bestehende Regel für eine Rückantwort durch das Service Center

Definition löschen:

- löscht eine Regel

6.5.1.2.3 Antwort auf Workstation generieren

neue Definition:

erstellt eine neue Regel für eine GDT-Rückantwort durch die Workstation

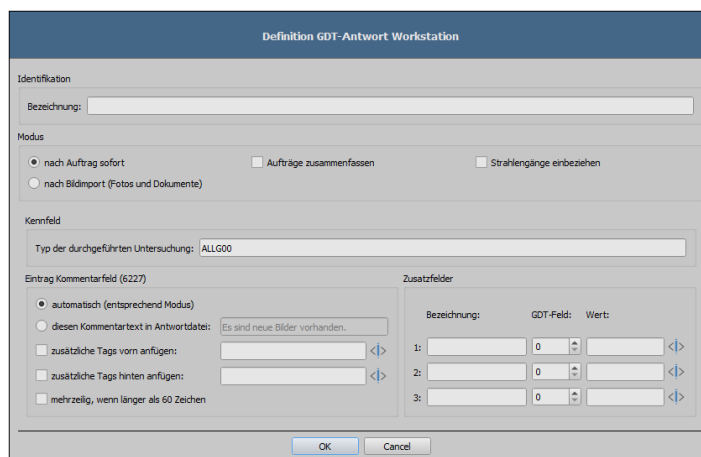

Identifikation:

Bezeichnung: = Bezeichnung der Definition (z.B. Rückantwort nach Worklist-Auftrag)

Modus:

- nach Auftrag sofort: = Rückantwort sofort nach jedem Worklist-Auftrag
- Aufträge zusammenfassen: = mehrere Aufträge des Patienten zusammenfasst in einer Rückantwort
- Strahlengänge einbeziehen: = die Strahlengänge der Aufträge werden mit in die Rückantwort geschrieben (z.B. Femur links (LAT))
- nach Bildimport: = Rückantwort nach Import von Fotos und Dokumenten

Kennfeld:

Typ der Untersuchung: = GDT-Feld 8402, der zu übertragende Wert kann frei gewählt werden
Standard = ALLG00 für allgemeine Untersuchung

Eintrag Kommentarfeld (6227):

automatisch: = Inhalt von DICOM-Tag des Auftrags entsprechend dem Modus

- nach Auftrag sofort: = Requested Procedure Des. 0032, 1060 (nur Körperteil z.B. Femur links)
- Aufträge zusammenfassen: = Requested Procedure Des. 0032, 1060 (nur Körperteile z.B. Femur links, Patella links)
- Strahlengänge einbeziehen: = Requested Procedure Des. 0032, 1060 (z.B. Femur links (LAT), Patella links (AP))
- nach Bildimport: = Study Description 0008, 1030

- Kommentartext: = es wird immer der hier angegebene Text in GDT-Feld 6227 geschrieben
- Tags vorn anfügen: = Inhalte von bis zu drei Tags können vor Eintrag Feld 6227 angefügt werden
- Tags hinten anfügen: = Inhalte von bis zu drei Tags können hinter Eintrag Feld 6227 angefügt werden
- mehrzeilig: = wenn Inhalt von 60 Zeichen überschreitet, wird für Feld 6227 aller 60 Zeichen eine neue Zeile geschrieben

Beispiel für Tags vorn oder hinten anfügen:

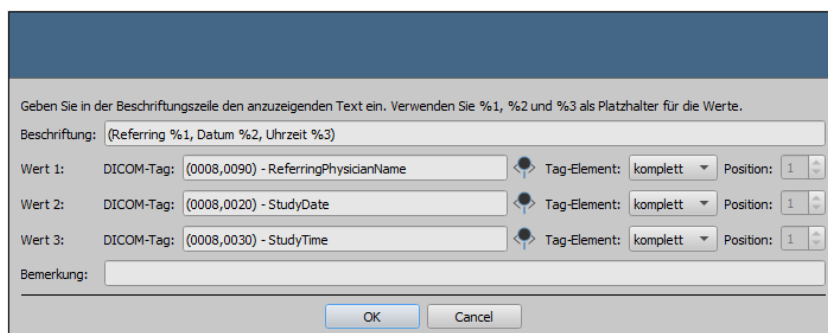

Zusatzfelder:

- 1-3: = es können drei frei wählbare GDT-Felder konfiguriert werden, auf denen ein beliebiger Wert (fester Text) und/oder die Werte von DICOM-Tags (max. drei Tags pro GDT-Feld) in die Rückantwort geschrieben werden
die Einstellungen erfolgen wie bei Kommentarfeld 6227 (siehe oben)

Definition bearbeiten:

- editiert eine bestehende Regel für eine Rückantwort durch das Service Center

Definition löschen:

- löscht eine Regel

6.5.1.2.4 Server wird herunter gefahren

Wird der Server und damit das Service Center herunter gefahren und es wurden noch nicht alle GDT-Antwortdateien geschrieben (bei den Optionen Serie, Untersuchung bzw. Patient mit eingestellter Wartezeit), so werden diese automatisch beim Beenden des Service Centers geschrieben.

6.5.1.3 Feldbelegung (Mapping)

6.5.1.3.1 Feldbelegung anpassen (Mapping)

Patientendaten:

Wenn die Patientendaten von der Praxissoftware (abweichend vom GDT-Standard) auf andere GDT-Feldern übertragen werden, können die Felder entsprechend angepasst und so der Import auf die abweichenden Felder eingestellt werden. Beim Export werden die Daten ebenfalls wieder auf die angepassten Felder zurückgeschrieben.

Steuerung:

Wenn die Praxisverwaltung Auftragsnummer und Auftragsbeschreibung mit überträgt, können die entsprechenden Felder konfiguriert werden. Die Weiterverarbeitung dieser Daten erfolgt über die Auftragsverwaltung. Siehe Kapitel 6.6 Abschnitt 6.6.1.4.

Es stehen drei weitere Felder für StudyInstanceUID, SeiresInstanceUID und SOPInstanceUID zur Verfügung. Ist ein entsprechendes Feld konfiguriert, so wird dieses Feld beim GDT-Aufruf „Bilder zeigen“ mit ausgewertet und die entsprechende Untersuchung, Serie oder Bild angezeigt. Bei der Bildaufnahme oder bei GDT-Antwort nach automatischem Bildempfang werden diese UUIDs, wenn hier konfiguriert, mit in die GDT-Rückantwort geschrieben.

Bei GDT-Rückantwort nach Worklist-Auftrag werden diese Felder ignoriert, da die UUIDs erst bei der Bildaufnahme generiert werden und zum Zeitpunkt der Auftragserstellung noch unbekannt sind.

Veterinär:

Dieser Bereich ist für die Anpassung der Veterinär-Version. Lesen Sie dazu Abschnitt 6.7.3.4. Standardfelder

Durch die Schaltfläche „GDT-Standardfelder setzen“ werden die Feldnummern wieder auf ihre Originalwerte zurückgesetzt.

6.5.1.4 Aktionssteuerung digipaX

6.5.1.4.1 GDT-Feld 8402 oder 8410

In einer GDT-Datei für die Satzart 6302 („neue Untersuchung anfordern“) oder Satzart 6311 („Daten einer Untersuchung anzeigen“) kann das Feld 8402 „Geräte und verfahrensspezifisches Kennfeld“ oder 8410 „Test-Ident“ genutzt werden, um eine Anweisung für eine bestimmte Aktion zu übermitteln. Optional kann das Kennfeld auch frei definiert werden, was jedoch nicht dem GDT-Standard entspricht und ist deshalb mit Vorsicht anzuwenden. Diese Einstellungen können in der digipaX-Konfiguration unter Administrator/Aktionssteuerung, wie im Kapitel 5.3 gezeigt, angepasst werden.

Die folgende Tabelle zeigt dabei die möglichen Einstellungen der Aktionssteuerung:

Satzart	Wert	Bezeichnung	Steuerung
6302	WL	WORKLIST	Aufruf des Worklist-Moduls und startet die Auftragserstellung
6302	IMP	IMPORT	Aufruf des Moduls Fotos und Dokumente für Import von Fotos oder scannen von Dokumenten
6302	CDI	CD-IMPORT	Aufruf des Patienten um eine Patienten-CD für diesen Patienten zu importieren
6311	SHW	SHOW	Aufruf des Bildbetrachters um die Bilder des Patienten anzuzeigen
6311	EXP	EXPORT	Aufruf der Export-Moduls um Bilder des Patienten z.B. als JPEG zu exportieren oder per Email zu versenden
6311	PRN	PRINT	Aufruf des Druck-Moduls um Bilder des Patienten zu drucken
6311	CDE	CD-EXPORT	startet das Modul Patienten-CD um eine Patienten-CD mit Bildern des gewählten Patienten zu erstellen

6.5.1.5 Einsatz ohne GDT-Anbindung

Der Einsatz von digipaX ist auch ohne GDT bzw. Anbindung an eine Praxisverwaltung möglich und kann die Grundfunktionen einer Patientenverwaltung übernehmen. Es führt jedoch keine lokale Patientendatenbank. Das bedeutet, dass Patientendaten erst gespeichert werden, wenn ein Bild im Archiv ist.

Es besteht jedoch die Möglichkeit, lokal angelegte Patienten temporär zwischenspeichern. Diese Option kann im Control Center unter Sonstiges / Patientendaten aktiviert werden. Diese Daten werden zentral auf dem digipaX-Server abgelegt und von allen Stationen verwendet werden. Somit sind Patientendaten, die noch kein Bild im Archiv haben, für alle anderen Stationen auch verfügbar.

6.6 Auftragsverwaltung

6.6.1 Geräte (Modalitäten)

Entsprechend der Anzahl der in der Lizenz freigeschalteten Modalitäten können diese hier definiert und konfiguriert werden. Diese Einstellungen sind global und werden für alle Benutzergruppen und Benutzer angewendet. Es sind maximal 10 Modalitäten möglich.

6.6.1.1 Identifikation:

Jeder Modalität wird ein Gerät zugeordnet. Dieses wird im Feld

- Bezeichnung: = Bezeichnung des Gerätes für diese Modalität
- Modalität (Typ): = DICOM-Modalität des Gerätes
- Stationsname: = AE-Title des Gerätes

Modalität sowie Stationsname des Gerätes sind optionale Einträge. Die hier eingetragenen Daten werden dann automatisch mit in jeden Worklist-Auftrag für dieses Gerät geschrieben. Es wird empfohlen, diese Daten einzutragen, da bei der Erstellung der Worklist-Aufträge keine manuelle Anpassung von Modalität und Stationsname möglich ist.

6.6.1.2 Study Instance UID:

Standardmäßig bekommen alle Aufträge bei der Auftragserstellung für einen Patienten die gleiche Study-Instance-UID (pro Erstellungsprozess).

Wenn die Aufträge von einem anderen System verarbeitet werden, kann es vorkommen, dass diese Systeme dann immer nur den ersten Auftrag anzeigen (z.B. Carestream). Für solche Fälle kann eingestellt werden, dass jeder Auftrag eine separate Study-Instance-UID bekommt. Das hat allerdings zur Folge, dass jedes Bild in einer separaten Untersuchung landet. Sollte das Fremdsystem die UID selbst vergeben, kann als weitere Möglichkeit die UID bei der Auftragserstellung freigelassen werden.

6.6.1.3 Procedure Codes

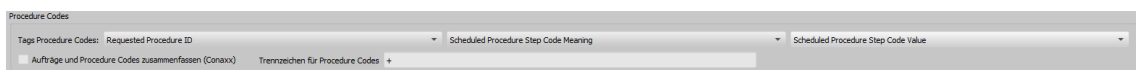

Jeder Procedure Code wird in einem separaten Tag übertragen. Dieser Tag wird über die drei Klappboxen eingestellt. Dabei sind ggf. die Angaben der Gerätehersteller zu beachten, die die Aufträge in Empfang nehmen und die Procedure Codes auswerten.

Das hier in der Konfiguration eingestellte Tag für den Procedure Code ist auch in den Geräteeinstellungen der Software für die Bildaufnahme als Tag für den Procedure Code zu definieren.

CONAXX

Bei der Bildaufnahme mit dem System „CONAXX“ muss die Option „Aufträge und Procedure Codes zusammenfassen“ aktiviert werden. Mehrere Aufträge für einen Patienten werden dann zu einem Auftrag zusammengefasst, in dem die Procedure Codes in einer Zeile, durch ein Trennzeichen getrennt, übertragen werden (z.B. C000.008.020.000+C000.008.020.003). Dieses Trennzeichen wird im CONAXX im Menü unter „Konfiguration/Import/DICOM Worklist“ definiert und muss identisch auch im digipaX eingestellt werden. Auf den gleichen Konfigurationsseiten (bei beiden Systemen) wird der Tag für die Procedure Codes eingestellt. Dieser muss ebenfalls bei beiden Systemen gleich sein.

6.6.1.4 Zusätzliche Informationen

Wenn über GDT die Auftragsnummer bzw. die Auftragsbeschreibung mit übermittelt werden, werden diese mit in den Worklist-Auftrag übertragen. Dazu werden 2 der 5 Tags, welche auch für die Übertragung der Procedure Codes verwendet werden, benötigt. Für die Procedure Codes stehen dann nur noch 3 zur Verfügung. Außerdem wird zur Identifizierung der Aufträge für jeden Worklist-Auftrag eine eindeutige Zugriffsnummer vom digipaX-System generiert. Diese ist unabhängig von der Auftragsnummer. Standardmäßig werden folgende Tags voreingestellt.

Zugriffsnummer	AccessionNumber	(0008, 0050)
Auftragsnummer	ScheduledProcedureStepID	(0040, 0009)
Auftragsbeschreibung	ScheduledProcedureStepDescription	(0040, 0007)



6.6.1.5 DICOM Tags

Die folgenden Tags werden für einen Auftrag gespeichert:

Die optionalen Einträge werden in der Konfiguration unter Administrator/Patientendaten ein- und ausgeschaltet (siehe 6.7.2.2).

Zeichensatz	SpecificCharacterSet		(0008, 0005)
Patientenname	PatientsName		(0010, 0010)
Patienten-ID	PatientID		(0010, 0020)
Geburtsdatum	PatientsBirthDate		(0010, 0030)
Geburtszeit	PatientsBirthTime	(optional)	(0010, 0032)
Geschlecht	PatientsSex		(0010, 0040)
Andere Patienten-ID	OtherPatientIDs	(optional)	(0010, 1000)
Anderer Patientenname	OtherPatientNames	(optional)	(0010, 1001)
Adresse des Patienten	PatientsAddress	(optional)	(0010, 1040)
Telefonnummer	PatientsTelephoneNumbers	(optional)	(0010, 2154)
Ethnische Gruppe	EthnicGroup	(optional)	(0010, 2160)
letzte Menstruation	LastMenstrualDate		(0010, 21D0)
Bemerkungen (Patient)	PatientComments	(optional)	(0010, 4000)
Study Instance UID	StudyInstanceUID		(0020, 000D)
Aufträge	RequestedProcedureDescription		(0032, 1060)

Die folgenden Felder werden auf der Konfigurationsseite Auftragsverwaltung / Felder im Control Center ein- und ausgeschaltet.

Termin Datum	ScheduledProcedureStepStartDate	(0040, 0002)
Termin Uhrzeit	ScheduledProcedureStepStartTime	(0040, 0003)
Modalität	Modality	(0008, 0060)
Station (AE)	ScheduledStationAETitle	(0040, 0001)
Priorität	RequestedProcedurePriority	(0040, 1003)
Gewicht des Patienten	PatientsWeight	(0010, 1030)
Schwangerschaftsstatus	PregnancyStatus	(0010, 21C0)
Allergien	ContrastAllergies	(0010, 2110)
Kontrastmittel	RequestedContrastAgent	(0032, 1070)
Medizinische Hinweise	MedicalAlerts	(0010, 2000)
Vormedikation	PreMedication	(0040, 0012)
Überweisender Arzt	ReferringPhysiciansName	(0008, 0090)
Anfordernder Arzt	RequestingPhysician	(0032, 1032)
Durchführender Arzt	ScheduledPerformingPhysiciansName	(0040, 0006)
Institution	InstitutionName	(0008, 0080)
Aufenthaltort des Pat.	CurrentPatientLocation	(0038, 0300)
Patientengeschichte / Indikation	AdditionalPatientHistory	(0010, 21B0)
Bemerkungen (Auftrag)	CommentsOnTheScheduledProcedureStep	(0040, 0400)

Jeder Auftrag bekommt eine eindeutige Zugriffsnummer. Diese wird standardmäßig auf folgendem Tag gespeichert:

AccessionNumber	(0008, 0050)
-----------------	--------------

Für die Übertragung der Procedure Codes stehen folgende Tags zur Auswahl:

RequestedProcedureID	(0040, 1001)
ScheduledProcedureStepCodeMeaning	(0008, 0104)
ScheduledProcedureStepCodeValue	(0008, 0100)
ScheduledProcedureStepDescription	(0040, 0007)
ScheduledProcedureStepID	(0040, 0009)

Bei der Einstellung der Tags ist darauf zu achten, dass eingestellten Procedure Codes im Kapitel 6.6.1.3 nicht mit denen im Kapitel 6.6.1.4 beschriebenen Zusätzliche Informationen kollidieren. Jeder Tag darf nur einmal gewählt werden.

Es werden bei der Auftragserstellung noch weitere Tags ohne Wert gespeichert, welche hier nicht beschrieben sind, um den DICOM-Standard einzuhalten.

6.6.2 Organtabellen

Diese Einstellungen können für jede Benutzergruppe separat definiert werden.

6.6.2.1 Allgemein

Auf dieser Karte lassen sich für die Auftragserstellung vordefinierte Typen die für Human- und Veterinärversion inklusive visuelle Organauswahl und Procedure Codes erstellen und installieren. Dabei können verschiedene Fachrichtungen (HNO, Urologie etc.) oder verschiedene Tierarten für die Vet-Version in mehreren Sprachen ausgewählt werden. Weiterhin stehen die Procedure Codes für verschiedene Geräte zur Verfügung und können bei der Generierung mit in die BodyParts.xml übertragen werden. Möglicherweise stehen nicht für alle Organe und Strahlengänge Procedure Codes zur Verfügung. Diese können im Programm in der Auftragsverwaltung später manuell nachgetragen werden.



Die generierten Organtabellen mit den Procedure Codes dienen nur als Vorlagen. Deshalb müssen die Procedure Codes vor der Inbetriebnahme auf ihre Richtigkeit überprüft werden.

6.6.2.2 Auswahl und Vorschau

6.6.2.2.1 Auswahl Bereich, Unterbereich und Sprache

Nach Aufrufen der Konfigurationsseite beginnt die Auswahl links oben mit „Bereich“. Es stehen die Bereiche Human- und Veterinärmedizin zur Auswahl. Abhängig von der hier getroffenen Wahl stehen im Feld „Unterbereich“ die nächsten Auswahlmöglichkeiten zur Verfügung. Das bedeutet bei Humanmedizin lassen sich verschiedene Fachrichtungen und bei Veterinär verschiedene Tierarten wählen. Im dritten Feld wird die Zielsprache der Ausgabedaten gewählt.



6.6.2.2.2 Geräteauswahl (Procedure Codes)

Es können die Procedure Codes von maximal drei Geräten in die Organtabelle übertragen werden. Wählen Sie typischerweise von links beginnend das gewünschte Gerät. Die hier gewählte Reihenfolge der Procedure Codes muss dann auch im Control Center / Auftragsverwaltung / Geräte eingestellt werden.

6.6.2.3 Hauptfenster und Vorschau

Wenn ein Gerät ausgewählt ist erscheint, im Übersichtsfenster hinter dem Strahlengang der dazugehörige Procedure Code. Bei mehreren Geräten werden die Codes durch ein Semikolon getrennt. Rot markierte Zeilen weisen darauf hin, dass für diesen Strahlengang kein oder nicht für alle gewählten Geräte ein Procedure Code verfügbar ist. Dies spielt später bei der Generierung eine wichtige Rolle. In der linken Spalte werden die Körperteile, Organe / Verfeinerungen und Strahlengänge in der Programmsprache und in der rechten Spalte bereits übersetzt in der Zielsprache angezeigt. Im rechten Vorschaufenster wird das Bild für die visuelle Organauswahl angezeigt. Beim Überfahren mit der Maus werden die Körperregionen in der Programmsprache und Zielsprache angezeigt.

6.6.2.4 Einstellungen Body2.ini

6.6.2.4.1 Overlay einfügen

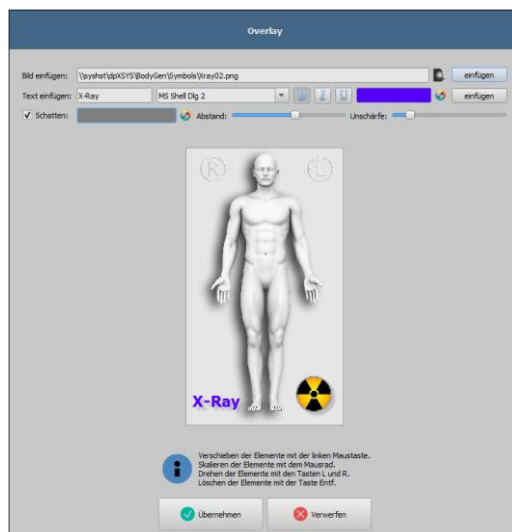

Zur optischen Gestaltung der visuellen Organauswahl lassen sich Overlays einfügen, welche dann mit angezeigt werden. Es können beliebige Symbole und Text eingefügt werden.

Klicken Sie auf Overlay hinzufügen. Wählen Sie ein Symbol aus klicken Sie auf „einfügen“.

Mit der Maus wird das Symbol an die gewünschte Stelle verschoben. Auf die gleiche Weise können Sie Text einfügen. Mit dem Scrollrad der Maus können Text und Symbole vergrößert oder verkleinert, mit den Tasten L und R auf der Tastatur gedreht und durch drücken auf „entfernen“ (Taste „Entf“) wieder gelöscht werden. Durch drücken auf „Übernehmen“ wird das Overlay eingefügt.

6.6.2.4.2 Name, Ausgabeziel, Body generieren

Im Feld „Name“ wird der Name des Typs in die Body2.ini unter LocalName eingetragen, welcher dann in der Auftragsverwaltung angezeigt wird.

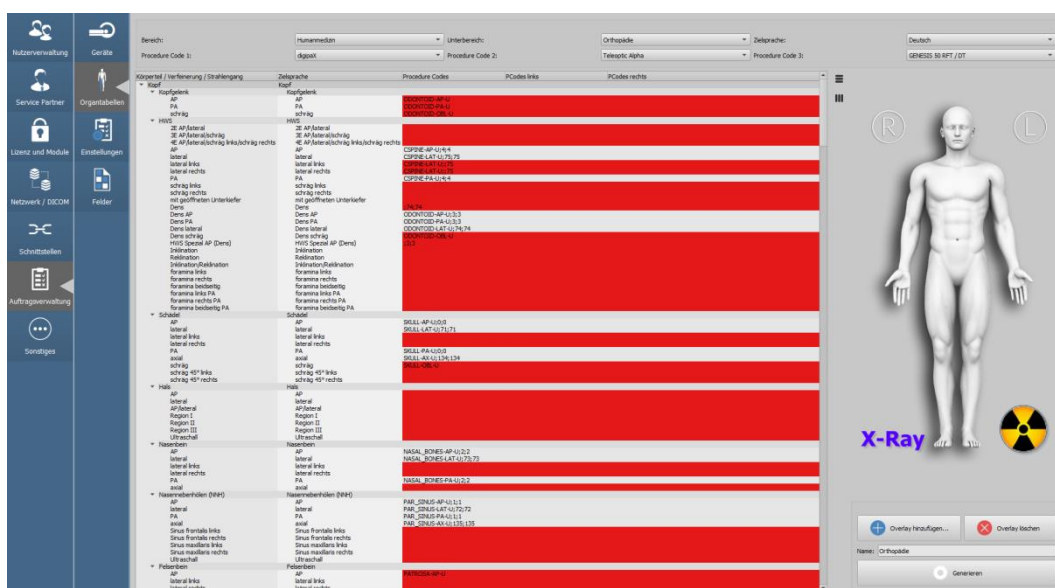

Das Ausgabeziel ist das Verzeichnis \\Server\dpXSYS\cfg\body\{Random-ID}. Klicken Sie auf „Generieren“. In den meisten Fällen kommt ein Fragedialog, ob Elemente ohne passenden Procedure Codes mit übernommen werden sollen. Hier ist zu beachten, dass bei „Nein“ nur Elemente übernommen werden, bei denen von allen ausgewählten Geräten ein Procedure Code verfügbar ist. Alle rot markierten Elemente werden dann nicht mit übertragen. Im Zielpfad werden dann der gewählte Ordner erstellt und alle Konfigurations- und Bilddateien darunter gespeichert.

6.6.3 Einstellungen

Diese Einstellungen können für jede Benutzergruppe separat definiert werden.

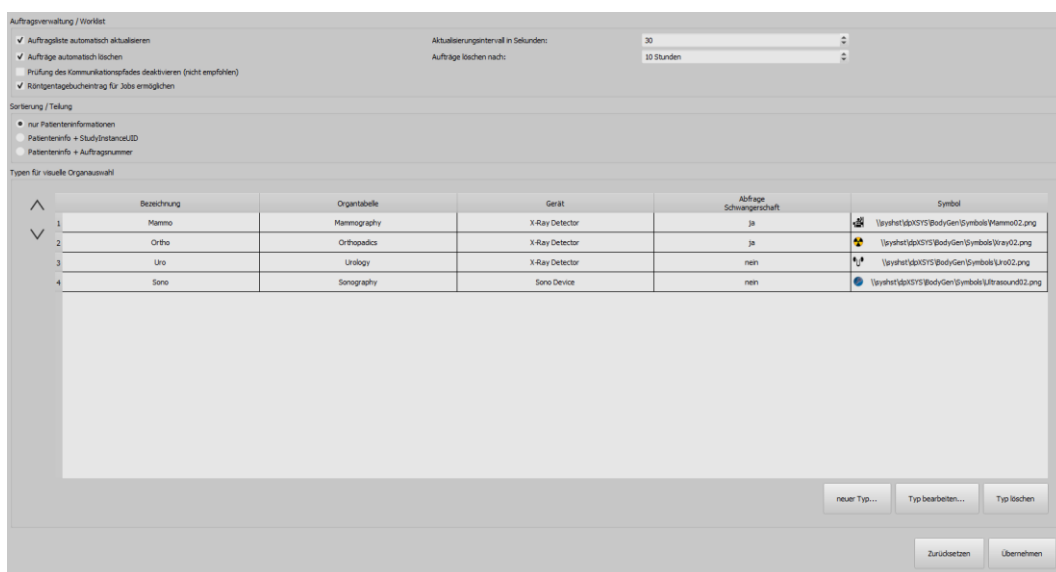

	Bezeichnung	Organtabelle	Gerät	Abfrage	Schwangerschaft	Symbol
1	Mammo	Mammography	X-Ray Detector	ja		\\syhet\dpxSYS\BodyGen\Symbol\Mammo02.png
2	Ortho	Orthopedics	X-Ray Detector	ja		\\syhet\dpxSYS\BodyGen\Symbol\Ortho02.png
3	Uro	Urology	X-Ray Detector	nein		\\syhet\dpxSYS\BodyGen\Symbol\Uro02.png
4	Sono	Sonography	Sono Device	nein		\\syhet\dpxSYS\BodyGen\Symbol\Ultrasound02.png

6.6.3.1 Auftragsverwaltung / Worklist:

- „Auftragsliste automatisch aktualisieren“ (empfohlen) – die Auftragsliste wird automatisch aktualisiert, ohne dass der Benutzer erneut auf Abfrage klicken muss
- „Aktualisierungsintervall“ (Standard = 30 Sekunden) – Zeit in Sekunden, nach denen die Auftragsliste zyklisch aktualisiert wird
- „Aufträge automatisch löschen“ (empfohlen) – Aufträge werden nach einer eingestellten Zeit gelöscht
- „Aufträge löschen“ – Zeit in Stunden, bis zum automatischen Löschen der Aufträge
- „Prüfung des Kommunikationspfades deaktivieren“ (nicht empfohlen) – bei Anbindung einer externen Worklist ohne Kommunikationsverzeichnis sollte die Prüfung deaktiviert werden
- „Röntgentagebucheintrag für Jobs“ – direkt nach der Auftragserstellung kann ein Röntgentagebucheintrag mit den Daten aus den Auftrag erstellt werden (zusätzlicher Schalter in Auftragsverwaltung)

6.6.3.2 Sortierung / Trennung:

- „nur Patienteninformationen“ (Standard) – alle Aufträge werden im linken Teil der Auftragsliste pro Patienten gruppiert, im rechten Teil werden die entsprechenden Aufträge zum ausgewählten dargestellt
- „Patienteninfo + StudyInstanceUID“ – im linken Teil werden die Aufträge nach diesen Informationen gruppiert – bedeutet, haben die Aufträge eines Patienten unterschiedliche UUIDs, werden diese im linken Teil in mehreren Zeilen dargestellt (Patient wird mehrfach gelistet)
- „Patienteninfo + Auftragsnummer“ – im linken Teil werden die Aufträge nach diesen Informationen gruppiert – bedeutet, haben die Aufträge eines Patienten unterschiedliche Auftragsnummern, werden diese im linken Teil in mehreren Zeilen dargestellt (Patient wird mehrfach gelistet)

6.6.3.3 Typen für visuelle Organauswahl

Hier werden der im Kapitel 6.6.1 definierten Modalitäten die entsprechenden im Kapitel 6.6.2 erstellten Organtabellen zugewiesen. Es können jeder Modalität mehrere Organtabellen zugewiesen werden. So kann ein Gerät, z.B. ein Röntgen-Detektor, für verschiedene Fachrichtungen verwendet werden. Die hier definierte Reihenfolge der Typen wird dann auch so im Programm angewendet. Die Reihenfolge kann mit den Pfeiltasten links verschoben werden.

Mit dem Schalter „neuer Typ“ wird einer Modalität eine Organtabelle zugewiesen.

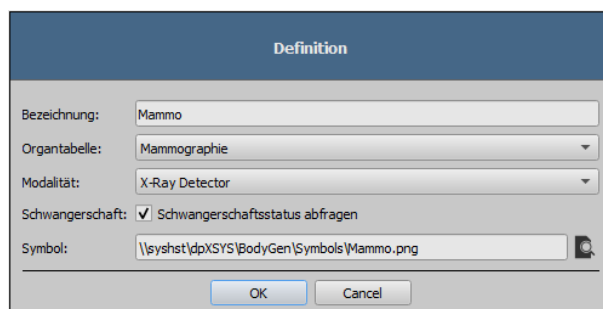

Für jeden Typ in der Organauswahl kann separat definiert werden, ob der Schwangerschaftsstatus beim Erstellen eines Auftrages angefragt werden soll.



Wenn mehrere Typen installiert sind, jedoch nicht bei allen Typen der Status abgefragt werden soll (z.B. nicht bei Ultraschalluntersuchungen), ist zu beachten, wenn der Benutzer über QuickNavigation oder per Drag & Drop einen Auftrag erstellen will, wird in der Auftragsverwaltung automatisch der erste in der Liste eingestellte Typ aktiviert. Ist für diesen Typ die Abfrage des Schwangerschaftsstatus aktiv, wird der Status abgefragt, auch dann, wenn der Benutzer danach einen anderen Typ in der Liste auswählt.

Wenn das nicht gewünscht ist, muss der erste Typ in der Liste ein Typ ohne aktivierte Abfrage des Schwangerschaftsstatus sein (z.B. Sono).

Die Bezeichnung und das Symbol sind frei wählbar. Die vorinstallierten Symbolvorlagen befinden sich auf dem Server im Pfad „dpXSYS\bodygen\Symbols“. Es können auch eigene Symbole verwendet werden. Diese müssen im PNG-Format sein und eine Größe von 64x64 bis 100x100 Pixel haben. Mit den Schaltern „Typ bearbeiten“ und „Typ löschen“ können die Zuweisungen geändert oder wieder entfernt werden.

Die einzelnen Typen können in der Liste nach oben und unten verschoben werden. In der hier gewählten Reihenfolge werden die Typen auch bei der Auftragserstellung im digipaX angezeigt.

6.6.4 Felder

Diese Einstellungen können für jede Benutzergruppe separat definiert werden.

6.6.4.1 Felder Auftragsverwaltung:

Wählen Sie alle Felder, die Sie bei der Arbeit mit Aufträgen verwenden möchten. Deaktivieren Sie die Felder, welche Sie nicht verwenden möchten.

6.6.4.2 Farben

farbige Markierung der Felder verwenden: Ist diese Option aktiviert, werden die Datenfelder in den verschiedenen Anwendungsbereichen entsprechend ihrer Bedeutung mit verschiedenen Farben hinterlegt. Ist diese Option deaktiviert, werden keine Farben verwendet (weiß).

6.7 Sonstiges

6.7.1 Brennroboter

6.7.1.1 Brennroboter

Diese Einstellungen können für jede Benutzergruppe separat definiert werden.

DigipaX unterstützt den Anschluss von Brennrobotern. Damit können Patienten-CDs automatisiert gebrannt und bedruckt werden. Die Einstellungen dafür befinden sich im Control Center unter Sonstiges/Brennroboter. Es werden nur die in der Klappbox „Brennroboter-Typ“ verfügbaren Geräte unterstützt (aktuell Epson PP-100/100N und Primera Disc Publisher). Eine detaillierte Beschreibung für die Anbindung und Konfiguration befindet sich im Kapitel 7.4.

6.7.1.2 Spezial

Durch die Aktivierung des Häkchens „Spezial“ wird eine zusätzliche Funktion auf dem Dialog für Patienten-CDs aktiviert.

Dabei werden die Daten der Patienten-CD in ein Zielverzeichnis kopiert und können optional von einem externen Programm weiter verarbeitet werden. Dies kann nötig sein, wenn z.B. spezielle Laufwerke oder spezielle Datenträger verwendet werden sollen.

- Beschriftung:
mit dieser Bezeichnung wird die Funktion im Dialog für die Erstellung von Patienten-CDs angezeigt
- Zielverzeichnis:
Verzeichnis in das die Daten der Patienten-CD kopiert werden
- Zielverzeichnis vorher bereinigen:
alle Daten im Zielverzeichnis werden vorher gelöscht (es ist keine Überschreibung bestehender Daten möglich, was bedeutet, dass wenn sich noch Daten einer früheren Patienten-CD im Zielverzeichnis befinden, können keine neuen Daten kopiert werden)
- aufzurufendes Programm:
dieses Programm wird nach dem Kopieren der Daten aufgerufen (z.B. eine spezielle Batch-Datei, die dann die Daten verarbeitet)
- Disk-Name als Parameter anfügen:
dem Programmaufruf wird der Disk-Name aus dem Patienten-CD-Dialog als Parameter mit übergeben

6.7.2 Patientendaten

Diese Einstellungen können für jede Benutzergruppe separat definiert werden.

6.7.2.1 Patienten-ID

nächste Patienten-ID immer neu bilden (Nachname-Vorname-Geburtsdatum):

Bei dieser Option wird die Patienten-ID immer automatisch neu gebildet, egal ob die Daten per GDT übergeben oder ob die Patientendaten manuell erfasst werden. Die ID wird dabei immer aus Nachname-Vorname-Geburtsdatum gebildet.

Kennung an Patienten-ID anfügen:

Bei der Übergabe der Patienten-ID über GDT oder bei der manuellen Angabe der ,Patienten-ID kann festgelegt werden, dass an die ID noch eine Kennung angehängt wird. Dies kann z.B. bei Gemeinschaftspraxen mit Datentrennung erforderlich sein, wo zum Beispiel ein Router die Bilder mit „Patienten-ID-001“ an Archiv A und Bilder mit „Patienten-ID-002“ an Archiv B weiterleitet.

Schreibt die Station nach der GDT-Übergabe auch die GDT-Rückantwort (z.B. nach Auftrag sofort), so muss die hier angefügte Kennung in der Rückantwort wieder entfernt werden.

Weitere Konfigurationsmöglichkeiten werden im Kapitel 6.5.1.2.1 beschrieben.

Patientenidentifikation:

Die Einstellung legt fest, ob z.B. beim Aufruf des Patienten über GDT zur eindeutigen Identifikation Vor- und Nachname, Geburtsdatum und die Patienten-ID oder nur die Patienten-ID verwendet werden soll.

Die Option „nur Patienten-ID“ kann nötig sein, wenn Patientennamen und Geburtsdatum in der Praxisverwaltung nicht eindeutig mit den Daten des Bildarchivs übereinstimmen, sodass dann keine exakte Zuordnung der Patienten erfolgen kann. Dies kann vorkommen, wenn die Daten vorher aus einem früheren Archiv übernommen wurden.

PESEL-Nummer verwenden (Polen):

Beim Aktivieren wird die PESEL-Nummer als Patienten-ID verwendet. Die PESEL-Nummer ist die 11stellige Nummer des Universalelektronischen Registriersystems der Bevölkerung in Polen. Diese setzt sich aus Geburtsdatum, persönlicher ID, Geschlecht und einer Prüfziffer zusammen (YYMMDDZZZXQ). Beim manuellen Erfassen der Patientendaten über die Patientenverwaltung erfolgt eine Überprüfung der ID auf Gültigkeit und es werden aus dieser ID automatisch Geburtsdatum und Geschlecht des Patienten ermittelt und im Dialog eingetragen.

Titel des Patienten erfassen:

Ist diese Option deaktiviert, werden bei der Patientendatenerfassung Namenstitel wie Doktor oder Professor verwendet. In manchen Ländern sind Titel im Namen nicht gebräuchlich.

Geburtsdatum des Patienten erfassen:

Ist diese Option deaktiviert, werden im System die Geburtsdaten von Patienten nicht verwendet.

6.7.2.2 zusätzliche Felder

Für zusätzliche Patienteninformationen können weitere Felder aktiviert werden. Diese Felder stehen dann bei der manuellen Erfassung der Patientendaten zur Verfügung und können als zusätzliche Spalten in der Patientenverwaltung angezeigt werden. Mit einem Rechtsklick auf den Tabellenkopf in der Patientenverwaltung können die Spalten ein- und auch wieder ausgeblendet werden. Bei der Bildaufnahme oder Bildimport werden diese Informationen mit im DICOM-Header gespeichert. Damit diese Felder genutzt werden können, muss eventuell das Datenbankschema des Bildarchives erweitert werden.

Wenn ein Feld aktiviert ist, wird im Tabellenkopf der Patientenverwaltung die entsprechende Bezeichnung des DICOM-Tags in der eingestellten Benutzersprache angezeigt (OtherPatientID = andere Patienten-ID). Optional kann die Bezeichnung angepasst werden. Dabei ist zu beachten, dass diese angepasste Bezeichnung für Benutzer mit einer anderen Programmsprache nicht übersetzt wird.

6.7.3 Veterinär

Das digipaX-System kann für Veterinäre verwendet werden.

6.7.3.1 Veterinär-Version

Veterinär-Version aktivieren:

Damit wird die Verwendung als Veterinärsystem ein- oder ausgeschaltet.

Anpassung der DICOM-Tags:

Das System kann für die Verwendung der Veterinär-Version angepasst werden. Felder, die hier deaktiviert sind, sind auch im Dialog zum Erstellen eines neuen Patienten nicht verfügbar.

<input checked="" type="checkbox"/> Veterinär-Version aktivieren <small>Mit einem Doppelklick auf eine Zeile der Tabelle können Sie diesen Eintrag ändern. Einträge können deaktiviert sein und werden dann im System nicht verwendet.</small>				
Bezeichnung	DICOM-Tag	Tag-Element	Position	Ebene
<input checked="" type="checkbox"/> Besitzername	(0010,0010) - PatientName	Vorname	1	Patient
<input type="checkbox"/> Geburtsdatum des Besitzers	(????,????) - Unknown Tag & Data			
<input type="checkbox"/> Geschlecht des Besitzers	(????,????) - Unknown Tag & Data			
<input checked="" type="checkbox"/> Name des Tieres	(0010,0010) - PatientName	Nachname	1	Patient
<input checked="" type="checkbox"/> Tierart	(0010,0010) - PatientName	2. Vorname	1	Patient
<input checked="" type="checkbox"/> Rasse	(0010,0010) - PatientName	Namenszusatz	1	Patient
<input checked="" type="checkbox"/> Farbe	(0010,0010) - PatientName	Titel	1	Patient
<input checked="" type="checkbox"/> Geburtsdatum des Tieres	(0010,0030) - PatientBirthDate	komplett	1	Patient
<input checked="" type="checkbox"/> Geschlecht des Tieres	(0010,0040) - PatientSex	komplett	1	Patient
<input checked="" type="checkbox"/> Stammbaum	(0008,1040) - InstitutionalDepartmentName	komplett	1	Untersuchung
<input checked="" type="checkbox"/> Tattoo / Chip	(0010,1030) - PatientWeight	komplett	1	Untersuchung
<input type="checkbox"/> Zuchtbuchnummer	(????,????) - Unknown Tag & Data			

Die Patientendaten im Veterinärsystem lassen sich flexibel auf verschiedenen DICOM-Tags speichern.

Existieren bereits Bilder anderer Hersteller oder muss die Konfiguration so angepasst werden, dass digipaX mit diesen Systemen zusammenarbeiten kann, müssen die im digipaX verwendeten Tags entsprechend den Tags des Fremdanbieters angepasst werden.

Ist keine Zusammenarbeit mit dem System eines Fremdanbieters erforderlich, können die Tags frei gewählt werden. Zu beachten ist dabei, dass vor allem für Tiername und Tierart Tags gewählt werden sollten, welche vom Server in den C-FIND-Abfragen unterstützt werden.

Mit einem Doppelklick auf eine Zeile der Tabelle in der Veterinärkonfiguration, kann der Eintrag geändert werden. Deaktivierte Einträge werden im System nicht verwendet (es lassen sich nicht alle Einträge deaktivieren – einige müssen verwendet werden). Wird als Tag ein Personennamen ausgewählt (Tag vom Typ PN), kann gewählt werden, ob der gesamte Tag oder nur ein bestimmter Teil davon genutzt werden soll. Kann das gewählte Tag mehrere Einträge haben (Multiplizität) kann optional die Position des Wertes angegeben werden. Die Ebene wird genutzt, um festzustellen, in welchem Query-Retrieve-Level sich die Information befindet. D.h., wählen Sie ein Tag der Ebene „Serie“ (z.B. Series Description 0x0008,0x103e), müssen zum Feststellen dieser Information vom Patienten zunächst alle Untersuchungen und anschließend alle Bildserien abgerufen werden, um aus der gelieferten Antwort des Servers, das definierte Tag herauszusuchen (es werden dabei keine Bilder übertragen, sondern nur die Einträge der Datenbank). Dies kann zu einer deutlichen Verlangsamung des Systems füh-

ren. Es wird daher empfohlen, stets Tags der Ebene Patient oder wenn nötig der Ebene Untersuchung zu verwenden. Die Ebenen Serie oder gar Bild werden nicht empfohlen.

Für Tags, die vom Server nicht in einer C-FIND-Abfrage unterstützt werden (in keiner der Ebenen), oder für private Tags, ist als Ebene Patient anzugeben, um keine unnötigen Anfragen an die Server zu stellen.

Auch beim Lesen einer DICOMDIR (Patienten-CD) wird versucht, die Informationen dort mit den entsprechenden Tags wiederzufinden. Allerdings sind in einer DICOMDIR wesentlich weniger Informationen enthalten als in den Datenbanken der Bildarchive, so dass die meisten Informationen nicht direkt genutzt bzw. angezeigt werden.

Die Anzeige der Bildinformationen im Overlay ist den gewählten Einstellungen anzupassen (Konfigurationsseite „Bildinformationen“). Ändern Sie gegebenenfalls für die entsprechende(n) Modalität(en) die bereits eingetragenen Einstellungen und fügen Sie neue Zeilen zur Anzeige der gewünschten Tierinformationen ein. Verwenden Sie dabei die gleichen Tag-Einstellungen, wie in der Veterinär-Konfiguration.

6.7.3.2 selbstdefinierte Einstellungen

Ist keine Kompatibilität zu anderen Systemen erforderlich, können die Einstellungen frei gewählt werden. Wir empfehlen die folgenden Definitionen:

Bezeichnung	Tag	Tag-Element	Position	Ebene
Besitzername	0010,0010 (PatientsName)	Vorname	1	Patient
Name des Tieres	0010,0010 (PatientsName)	Nachname	1	Patient
Tierart	0010,0010 (PatientsName)	2. Vorname	1	Patient
Rasse	0010,0010 (PatientsName)	Namenszusatz	1	Patient
Geschlecht des Tieres	0010,0040 (PatientsSex)	komplett	1	Patient

Die Merkmale Geburtsdatum des Besitzers, Geschlecht des Besitzers, Farbe, Geburtsdatum des Tieres, Stammbaum, Tattoo / Chip und Zuchtbuchnummer sollten nur verwendet werden, wenn diese wirklich notwendig sind. Vorzugsweise sind im Tag 0010,0010 (PatientsName) noch das Tag-Element Titel zu verwenden und anschließend geeignete Tags aus der Ebene Untersuchung, auf deren eigentlichen Inhalt in der Praxis verzichtet werden kann.

Die folgenden Tabellen geben Hinweise auf Tags in den verschiedenen Ebenen, welche prinzipiell für eine Verwendung geeignet sind und vom DICOM-Server Conquest in seiner Standard-Version unterstützt werden (Conquest kann durch entsprechende Konfigurationen weitere Tags in die Datenbank aufnehmen). Bei Verwendung eines anderen PACS sollte im Conformance Statement nach unterstützten und geeigneten Tags gesucht werden.

Ebene Patient:

Tag	Bezeichnung	Typ	Multiplizität
0010,0020	PatientID	Long String	1
0010,0010	PatientsName	Person Name	1
0010,0030	PatientsBirthDate	Date	1
0010,0040	PatientsSex	Code String	1

Ebene Untersuchung:

Tag	Bezeichnung	Typ	Multiplizität
0008,0020	StudyDate	Date	1
0008,0030	StudyTime	Time	1
0020,0010	StudyID	Short String	1
0008,1030	StudyDescription	Long String	1

0008,0050	AccessionNumber	Short String	1
0008,0090	ReferringPhysicianName	Person Name	1
0010,1010	PatientsAge	Age String	1
0010,1030	PatientsWeight	Decimal String	1
0008,0061	ModalitiesInStudy	Code String	1 – n
0008,1010	StationName	Short String	1
0008,1040	InstitutionalDepartmentName	Long String	1

Ebene Serie:

Tag	Bezeichnung	Typ	Multiplizität
0020,0011	SeriesNumber	Integer String	1
0008,0021	SeriesDate	Date	1
0008,0031	SeriesTime	Time	1
0008,103E	SeriesDescription	Long String	1
0008,0060	Modality	Code String	1
0018,5100	PatientPosition	Code String	1
0018,0010	ContrastBolusAgent	Long String	1
0008,0070	Manufacturer	Long String	1
0008,1090	ManufacturersModelName	Long String	1
0018,0015	BodyPartExamined	Code String	1
0018,1030	ProtocolName	Long String	1

Ebene Bild:

Tag	Bezeichnung	Typ	Multiplizität
0020,0013	InstanceNumber	Integer String	1
0008,0023	ImageDate	Date	1
0008,0033	ImageTime	Time	1
0018,0086	EchoNumbers	Integer String	1 – n
0008,0022	AquisitionDate	Date	1
0008,0032	AquisitionTime	Time	1
0018,1250	ReceiveCoilName	Short String	1
0020,0012	AquisitionNumber	Integer String	1
0054,0400	ImageID	Short String	1

6.7.3.3 Anpassung der Tags in Zusammenarbeit mit Worklist

Bei der Anpassung der Tags für Veterinär muss darauf geachtet werden, dass es zu keiner Kollision mit den verwendeten Tags in der Auftragsverwaltung oder der Procedure Codes kommt (siehe Kapitel 6.6.1.5). Wenn eines der dort verwendeten Tags zwingend für eines der Tiermerkmale verwendet werden muss, so muss das andere Tag in der Auftragsverwaltung entsprechend anders konfiguriert werden.

6.7.3.4 GDT Feldbelegung / Mapping

Bei der Anbindung über GDT zu Praxisverwaltungen für Veterinärmedizin sind die Feldbelegungen der GDT-Schnittstelle anzupassen. Zum Beispiel wird auf dem Feld 3110 das Geschlecht des Patienten übertragen. In einer Veterinärversion wird aber oft auf diesem Feld das Geschlecht des Tieres übertragen. Ob und welche Felder anzupassen sind, hängt dabei von der Praxisverwaltung ab. Diese Felder können in der Konfiguration unter GDT / Feldbelegung (Mapping) / Veterinär angepasst werden. Siehe Abschnitt 6.5.1.3 „Feldbelegung (Mapping)“.

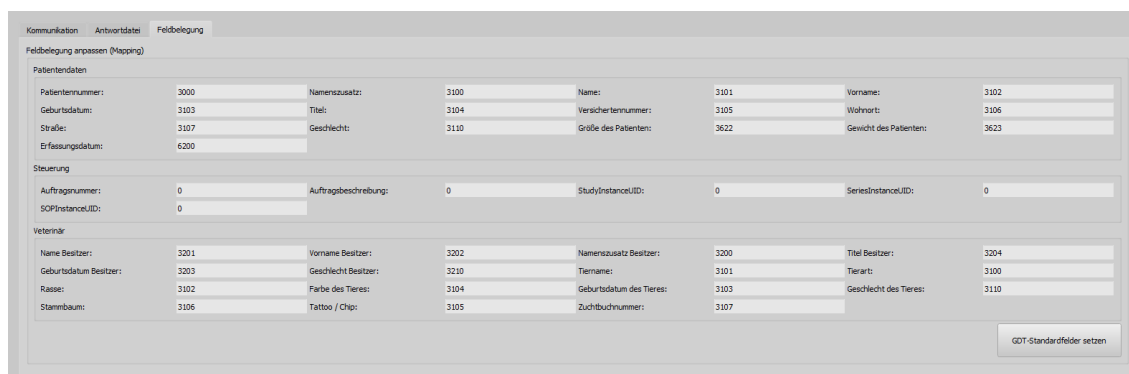

Diese Einstellungen werden nur bei aktivierter Veterinär-Version wirksam und setzen die Einstellungen für Patientendaten teilweise außer Kraft. Der Wohnort wird entsprechend der Einstellungen aus dem Bereich Patientendaten übernommen, sofern vorhanden.

6.7.3.5 Viewer

Die Einstellungen für die Veterinärversion werden in der Datei vet2.ini gespeichert. Beim Brennen von Patienten-CD's (DVD's) wird diese mit an den Viewer übergeben. Dieser verwendet dann die gleichen Einstellungen. Eine Änderung der Einstellungen ist im digipaX Viewer nicht möglich.

6.7.4 Röntgentagebuch

Die Aktivierung bzw. Deaktivierung des Röntgentagebuchs erfolgt über die Lizenzeinstellung.

Diese Einstellungen können für jede Benutzergruppe separat definiert werden.

Die Röntgentagebucheinträge werden automatisch im Service Center für eingegangene Bilder erledigt. Dazu müssen die Einstellungen im Control Center angepasst werden.

Optional besteht die manuelle Erfassung der Einträge durch den Benutzer.

6.7.4.1 Einträge des Röntgentagebuchs

Einstellung der Einträge:

In der ersten Spalte der Tabelle sind die genutzten Einträge mit einem Häkchen entsprechend markiert. Mit einem Doppelklick auf einen Eintrag in der Tabelle, lässt sich dieses Feld im Röntgentagebuch anpassen. Die Bezeichnung bildet den Namen im Tabellenkopf des Tagebuchs und wird so auch in der Erfassungsmaske für einen neuen Eintrag verwendet. Ein Teil der Einträge kann deaktiviert werden. Einige Felder wie Datum und Patientennamen sind Pflichtfelder und können nicht deaktiviert werden.

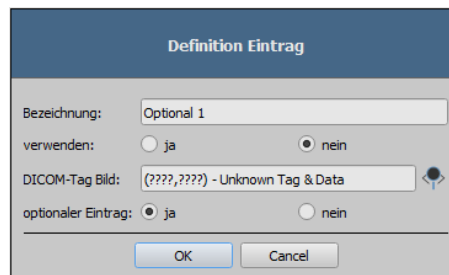

Bei Verwendung des Schwangerschaftsstatus wird bei der Erfassung der Daten ein Abfragedialog angezeigt und zwar nur wenn der Patient weiblich im Alter zwischen 10 und 60 Jahren ist und in den bisherigen Daten (Auftrag oder Bild) noch keine Angaben über den Schwangerschaftsstatus enthalten sind. Der angegebene Status wird max. 24 Stunden oder bis zum nächsten Start von digipaX gespeichert, sodass für diesen Patienten in dieser Zeit der Status nicht noch einmal angefragt wird. Wird der Dialog ohne Statusangabe geschlossen, so gilt der Status als nicht erfragt oder nicht beantwortet – also als unbekannt – und wird ggf. erneut abgefragt.

6.7.4.2 Generierung:

Automatischer Eintrag für empfangene Bilder:

Die Einträge für im Archiv eingetroffene Bilder werden automatisch im Hintergrund erledigt. Dazu muss die Option aktiviert und das gewünschte Archiv in der Liste ausgewählt werden. Es können auch mehrere Archive ausgewählt werden. Hier ist zu beachten, dass alle erforderlichen Angaben bereits im Bild vorhanden sein müssen und auch bei Pflichtfeldern kein Eintrag erfolgt, wenn die Daten im Bild fehlen. Fehlende Daten können dann nur manuell durch den Benutzer nachgetragen werden.

Filter:

Es können 3 Tags zur Filterung definiert werden. Das bedeutet, dass nur ein Eintrag erfolgt wenn die Bedingungen in der Filterliste erfüllt sind. So kann realisiert werden, dass z.B. nur ein Eintrag erfolgt wenn die Modalität DX oder CR ist und die Institution die im Tag angegeben ist. So wird verhindert, dass Röntgentagebucheinträge von Bildern erstellt werden, die über eine Patienten-CD aus einer anderen Institution ins Archiv importiert wurden.

6.7.4.3 Speicherort

Der Speicherort befindet sich im Gruppenverzeichnis des Benutzers unter „dpXSYS\Data\{Group-ID}“ und der Dateiname ist „XRay.sqlite“. Der Pfad und der Dateiname sind fest definiert und können nicht geändert werden.

Das Röntgentagebuch kann an allen Stationen eingesehen und bearbeitet werden.

6.7.4.4 Backup

Das Systemverzeichnis dpXSYS sollte sich auf einem RAID befinden und regelmäßig mit gesichert werden. Somit wird auch vom Röntgentagebuch regelmäßig eine Sicherung erstellt.

7 Sonstige Konfigurationen

7.1 Autoplay von CD/DVDs abschalten

Damit beim Einlegen eines Datenträgers in das Brennlaufwerk nicht ständig der Windows-Dialog erscheint, kann man die Autoplay-Funktion von Windows über die lokalen Gruppenrichtlinien deaktivieren.

7.1.1 Vorgehensweise Windows XP

Über „Start“ und dann „Ausführen“ mit dem Befehl „gpedit.msc“ werden die Lokalen Gruppenrichtlinien geöffnet.

Im Unterverzeichnis „\Computerkonfiguration\Administrative Vorlagen\System“ den Eintrag „Autoplay deaktivieren“ öffnen und auf „Aktiviert/Alle Laufwerke“ setzen.

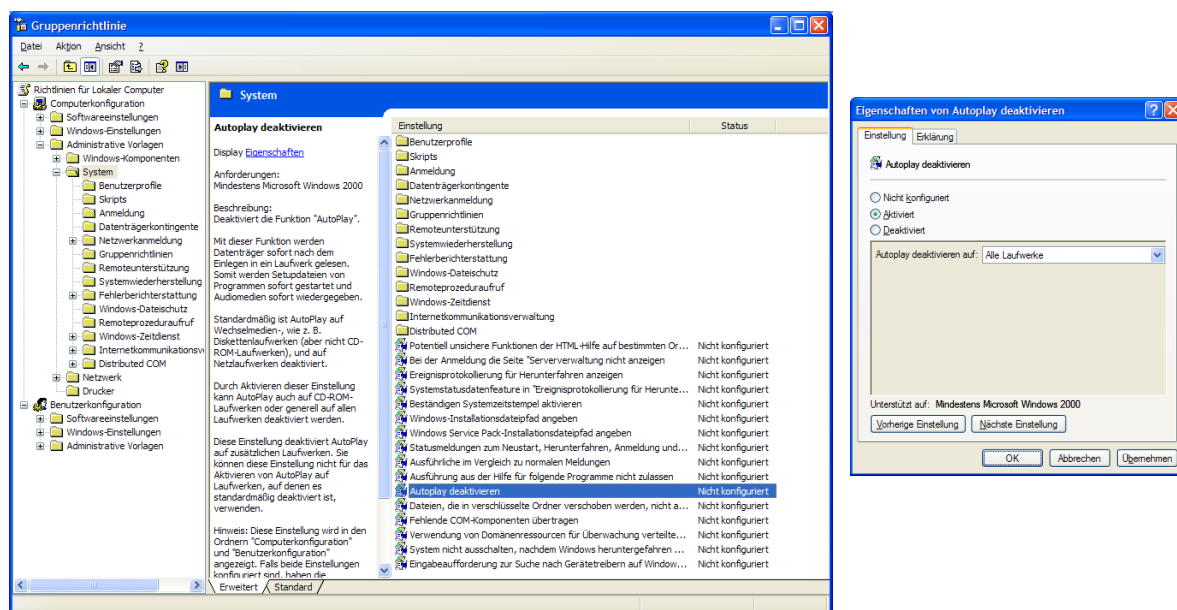

7.1.2 Vorgehensweise Windows Vista/7/8/8.1/10

Über „Start“ (bei Windows 8/8.1 und 10 mit rechter Maustaste auf „Start“) und dann „Ausführen“ oder über „Start“ „Alle Programme/Zubehör/Eingabeaufforderung“ mit dem Befehl „gpedit.msc“ werden die Lokalen Gruppenrichtlinien geöffnet.

Im Unterverzeichnis „\Computerkonfiguration\Administrative Vorlagen\Windows-Komponenten\Richtlinien für die automatische Wiedergabe“ den Eintrag „Autoplay deaktivieren“ öffnen und auf „Aktiviert/Alle Laufwerke“ setzen.

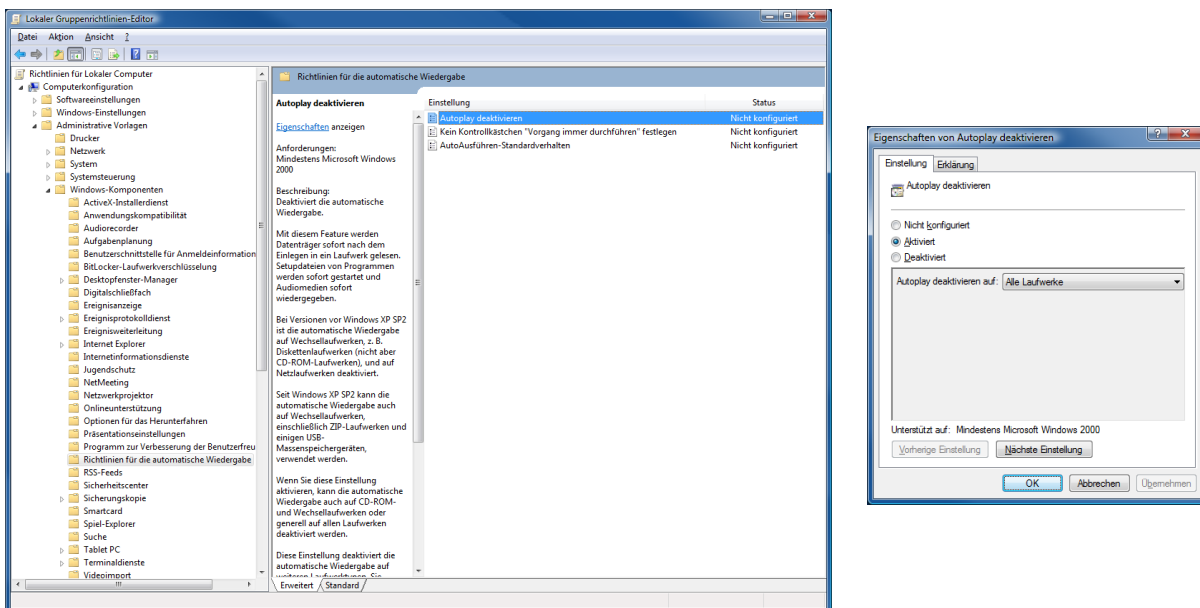

Die Änderungen werden erst nach einem Neustart von Windows wirksam und gelten für alle Benutzer an diesem Computer. Für Computer die Mitglied einer Windows-Domäne sind, gelten die Richtlinien der Domäne. Wurden dort andere Einstellungen vorgenommen, sind die hier vorgenommenen Einstellungen unwirksam. In solch einem Fall müssen die Gruppenrichtlinien der Domäne auf einem Domain-Controller angepasst werden.

7.2 Label-Print

Die Vorlagen, Hintergrundbilder und Grafiken von Label-Print befinden sich auf dem Server und „\\SERVER\dpXSYS\cfg\{Group-ID}\LabelPrint“. Jede Vorlage befindet sich in einem separaten Unterverzeichnis.

7.3 Hanging Protocols

Um Hanging Protocols zu verwenden, muss das Modul vorher in der Lizenz aktiviert werden. Die Konfiguration der Hanging Protocols erfolgt ausschließlich durch Editieren der Protokoll-dateien im Verzeichnis „\\SERVER\dpXSYS\cfg\{Group-ID}\hp“. Für jedes Hanging Protocol muss eine separate Datei manuell angelegt und konfiguriert werden. Die Anzahl der mögli-chen Protokolle ist unbegrenzt. Der Dateiname für eine Protokolldatei ist frei wählbar, die Dateiendung muss „hp“ sein (Bsp.: mammo.hp) und der Dateiinhalt ist textbasierend im XML-Format. Das Editieren muss mit einem UTF-8-fähigen Texteditor erfolgen.

DigipaX liest beim Start die verfügbaren Protokolle ein. Wird dabei ein Fehler festgestellt, zeigt digipaX eine Warnmeldung an. Für die Fehleranalyse können die Informationen im Log „Hanging Protocols“ eingesehen werden. Nach einer Korrektur im Protokoll muss digipaX neu gestartet werden, um die Protokolle neu einzulesen.



Die Anpassung und Erweiterung der Protokolldateien muss gemeinsam mit dem Hersteller durchgeführt werden.



Nach einer Änderung oder Erweiterung der Hanging Protocols muss der Benutzer in die Änderungen bzw. Neuerungen eingewiesen werden. Er muss außerdem darauf hingewiesen werden, dass evtl. nicht alle Bilder automatisch in den Lay-outs angezeigt werden und dass weitere Bilder aus dem Vorschaubaum manuell aktiviert werden müssen.

7.4 Brennroboter–Anbindungen

Die Einstellungen für die Anbindung eines Brennroboters befinden sich in der Konfiguration unter Administrator/Patienten–CD.

7.4.1 Anbindung Epson Disc Producer PP–100/PP–100N

Der Brennroboter wird entweder via USB an den Server angeschlossen oder über die Netzwerkschnittstelle dem Netzwerk hinzugefügt.

Über einen freigegebenen Ordner auf dem Server werden die Brennaufträge von den einzelnen digipaX–Stationen übermittelt. Die Software des Epson Brennroboters übernimmt die Abarbeitung der Aufträge und stellt Tools zur Verfügung um die Aufträge zu kontrollieren. Dies kann beim Modell PP–100N von jeder Station aus über einen Browser erfolgen.

7.4.1.1 Installation

Auf dem Server (oder auch an einer anderen Station, z.B. an der Rezeption) sind folgende Softwaresysteme zu installieren:

- Total Disc Maker (Vollständig)
- TD Bridge

Beide gehören zum Lieferumfang des Gerätes. Installieren Sie die Systeme entsprechend dem Handbuch des Herstellers.

Die Software „Total Disc Maker“ bildet die generelle Schnittstelle zur Verwendung des Gerätes. Über die Software „TD Bridge“ können andere Applikationen, wie in diesem Fall die Software digipaX, die Brenn– und Druckaufträge an das System übermitteln.

7.4.1.2 Konfiguration

7.4.1.2.1 Total Disc Maker

Um beim Modell PP–100N auf die Konfiguration zuzugreifen, starten Sie die Anwendung „EPSON Total Disc Setup“. Wählen Sie das Gerät aus und anschließend die Funktion „Total Disc Net Administrator starten“. Es öffnet sich der Standard–Browser mit der Login–Maske. Über die angezeigte Adresse (URL) ist diese Konfiguration von jedem Arbeitsplatz aus aufzurufen. Beim ersten Aufruf dieser Seite werden Sie aufgefordert einen Administrator zu registrieren. Wenn Sie sich eingeloggt haben, können Sie auf die Einstellungen des Gerätes zugreifen.

Das Gerät verfügt über zwei sogenannte Stapler für die Rohlinge. Dabei können diese auch mit unterschiedlichen Medientypen (CD, DVD oder DVD–DL) befüllt werden. In der Konfiguration werden die verwendeten Typen festgelegt.

Bei der Erstellung der Patient–CD im digipaX wird der Medientyp mit angegeben und beim Brennvorgang wird automatisch auf den richtigen Stapler zugegriffen.

7.4.1.2.2 TD Bridge

Diese Konfigurationen erreichen Sie über den Aufruf des Programms „EPSON TD Bridge Environment Settings“. Der hier gewählte „Monitoring folder“, also der Ordner über den die Aufträge und die Daten ausgetauscht werden, ist für das Netzwerk freizugeben, so dass alle anderen Nutzer darin schreiben können. Setzen Sie außerdem in der Konfiguration die Option „TD Bridge Startup Type“ auf „Automatic (when starting PC/service)“. Damit ist nach dem Start des Computers alles bereit zur Nutzung des Gerätes mit digipaX.

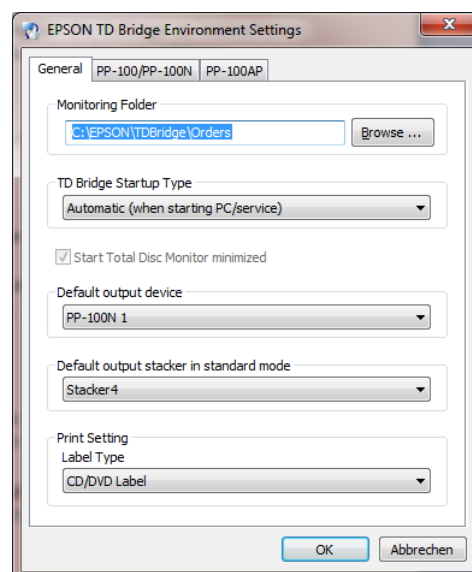

7.4.1.2.3 digipaX

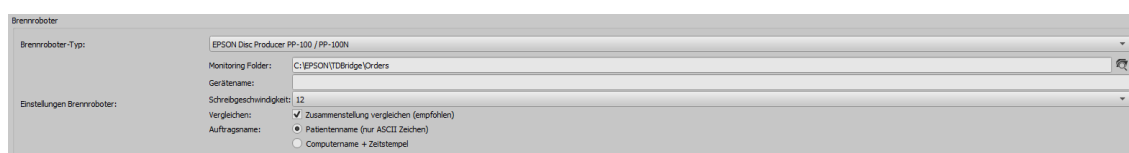

Auf der Konfigurationsseite „Sonstiges / Brennroboter“ Control Center definieren Sie die nötigen Einstellungen zur richtigen Verwendung des Gerätes mit digipaX.

Wählen Sie zunächst den Epson Disc Producer als Brenner-Typ aus. Tragen Sie denselben **Monitoring Folder** ein, wie auch in den Einstellungen zu TD Bridge bzw. den im Netzwerk freigegebenen Ordner.

Wenn Sie mehrere Geräte verwenden, können Sie das Zielgerät für diese Station angeben, indem Sie einen **Gerätenamen** angeben. Lassen Sie dieses Feld frei, wenn Sie nur ein Gerät im Netzwerk registriert haben.

Über die Einstellung **Schreibgeschwindigkeit** legen Sie die zu verwendende Brenngeschwindigkeit fest.

Es wird empfohlen die Option **Vergleichen** zu aktivieren, um Fehler im Brennvorgang festzustellen. Ist ein Fehler aufgetreten, so wird ein Fehlerbild auf die Disc gedruckt und die Disc wird automatisch neu produziert.

In der Auftragsverwaltung der Brennaufträge werden diese mit einem **Auftragsnamen** gelistet. Es empfiehlt sich, hier die Option „Patientenname“ zu aktivieren, so dass in der Auftragsliste gut zu erkennen ist, welche Patienten-CD's gebrannt werden. Es wird jeweils eine laufende Nummer noch angefügt, da Auftragsnamen eindeutig sein müssen. Allerdings müssen die Auftragsnamen in ASCII-Zeichen konvertiert werden, was bei manchen eingestellten System-Zeichensätzen nicht immer möglich ist. In diesem Fall lassen sich die entstehenden Auftragsnamen nicht mehr gut lesen und es wird empfohlen auf die Option „Computernamen + Zeitstempel“ zu wechseln.

7.4.1.2.4 Drucker

Die Größe des druckbaren Bereichs ist in den Druckereinstellungen des EPSON DiscProducer einzustellen. Rufen Sie dazu den Dialog „Druckereigenschaften“ aus dem Kontextmenü des Druckers „EPSON PP-100“/„EPSON PP-100N“ auf. Wählen Sie als Etikettengröße „Benutzerdefiniert“. Es öffnet sich ein Dialog zur Einstellung der Kreisdurchmesser. Setzen Sie als Name „digipaX“ ein und geben Sie Innen- und Außendurchmesser in Millimeter x 10 an. Bestätigen Sie mit OK und wählen Sie anschließend „digipaX“ als Etikettengröße aus.

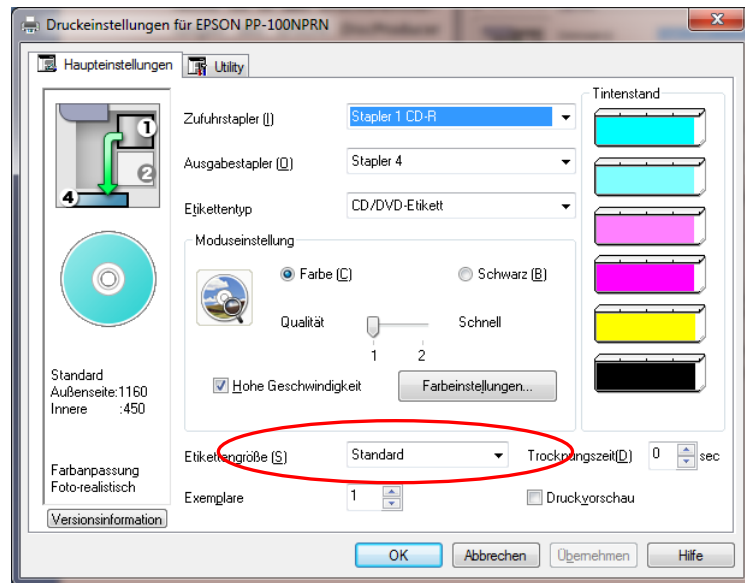

7.4.2 Anbindung PRIMERA Disc Publisher

Der Brennroboter wird via USB an den Server angeschlossen.

Über einen freigegebenen Ordner auf dem Server werden die Brennaufträge von den einzelnen digipaX-Stationen übermittelt. Die Software des PRIMERA-Brennroboters übernimmt die Abarbeitung der Aufträge.

Es werden folgende Modelle unterstützt: Bravo XRP, Bravo XR, Bravo II, Bravo Pro, Bravo SE, Bravo Pro Xi und Bravo 4100.

7.4.2.1 Installation

Auf dem Server (oder auch an einer anderen Station, z.B. an der Rezeption) sind folgende Softwaresysteme zu installieren:

- Treiber
- PTBurnService
- PTPublisher

Die Installation beginnt mit der vom Hersteller mitgelieferten Treiber-CD. Legen Sie die CD ein und führen sie die Schritte bis einschließlich „Drucker einrichten“ durch.

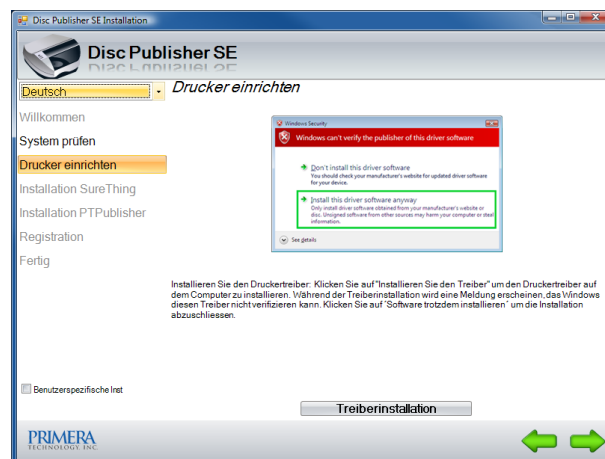

Als nächstes müssen PTBurnService und PTPublisher installiert werden. Diese befinden sich auf der digipaX-Homepage im Download-Bereich. Die Versionen dieser beiden Programme müssen miteinander harmonieren. Auf der CD wird nur der PTPublisher mitgeliefert, welcher aber möglicherweise eine andere Version hat und nicht mit dem auf der Homepage befindlichen PTBurnService funktioniert.

Optional kann SureThing mit installiert werden. Dies ist die vom Hersteller mitgelieferte Software für die Bearbeitung von CD-Labels, welche jedoch nicht für die Labels von Patienten-CDs verwendet werden sollte.

Starten Sie nach der Installation den Computer einmal neu. Lassen Sie dabei den PRIMERA eingeschaltet und angeschlossen. Nach dem Neustart wird automatisch das Brennlaufwerk des Gerätes installiert.

7.4.2.2 Konfiguration

7.4.2.2.1 Monitoring Folder

Bei der Installation wird automatisch ein Übergabeordner für die Daten angelegt und in der Gerätesoftware konfiguriert. Der voreingestellte Standardpfad ist „C:\PTBurnJobs“. Dieser Pfad kann geändert werden. Dazu muss im Abschnitt „SHARED FOLDER“ der „PTSETUP.INI“ der von PTBurnService die Zeile „LocalPath=C:\PTBurnJobs\“ entsprechend angepasst werden. Diese Datei befindet sich im Verzeichnis „C:\Program Files\Primera Technology\PTBurnService“. Nach der Änderung muss der Dienst „PTBurnService“ neu gestartet werden. Damit die anderen digipaX-Stationen im Netzwerk den Primera verwenden können, muss der Ordner mit Schreibrechten freigegeben werden, damit diese Stationen die Aufträge dort ablegen können.

Weitere Einstellungen sind an der PRIMERA-Software nicht nötig.

7.4.2.2.2 digipaX

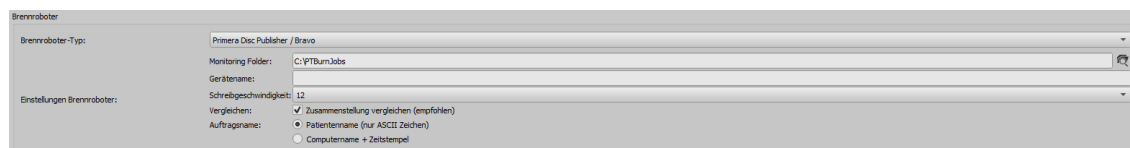

Auf der Konfigurationsseite „Sonstiges / Brennroboter“ im Control Center definieren Sie die nötigen Einstellungen zur richtigen Verwendung des Gerätes mit digipaX.

Wählen Sie zunächst den Primera Disc Publisher als Brenner-Typ aus. An der Station, an der das Gerät angeschlossen ist, tragen Sie denselben **Monitoring Folder** ein, wie auch in den Einstellungen der PTSETUP.INI. An den andern Stationen wählen Sie den Netzwerkpfad für die Freigabe (z.B. \\SERVER\PTBurnJobs).

Wenn Sie mehrere Geräte verwenden, können Sie das Zielgerät für diese Station angeben, indem Sie einen **Gerätenamen** angeben. Lassen Sie dieses Feld frei, wenn Sie nur ein Gerät verwenden.

Über die Einstellung **Schreibgeschwindigkeit** legen Sie die zu verwendende Brenn-geschwindigkeit fest.

Es wird empfohlen die Option **Vergleichen** zu aktivieren, um Fehler im Brennvorgang festzustellen. Ist ein Fehler aufgetreten, so wird ein Fehlerbild auf die Disc gedruckt und die Disc wird automatisch neu produziert.

In der Auftragsverwaltung der Brennaufträge werden diese mit einem **Auftragsnamen** gelistet. Es empfiehlt sich, hier die Option „Patientenname“ zu aktivieren, so dass in der Auftrags-liste (Dateiliste) gut zu erkennen ist, welche Patienten-CD's gebrannt werden. Es wird jeweils eine laufende Nummer noch angefügt, da Auftragsnamen eindeutig sein müssen. Allerdings müssen die Auftragsnamen in ASCII-Zeichen konvertiert werden, was bei manchen einge-stellten System-Zeichensätzen nicht immer möglich ist. In diesem Fall lassen sich die ent-stehenden Auftragsnamen nicht mehr gut lesen und es wird empfohlen auf die Option „Computernamen + Zeitstempel“ zu wechseln.

8 Archivierung

8.1 Allgemein



Die Daten des Bildarchivs müssen zur Gewährleistung der Datensicherheit auf einem RAID-System gespeichert werden. Von diesen Daten ist täglich eine Sicherung auf ein getrenntes Laufwerk vorzunehmen und es ist eine wöchentliche oder 14-tägige Sicherung neuer Daten auf CD / DVD oder andere geeignete Medien vorzunehmen.

Die Archivierung der Bilder erfolgt durch Spiegelung aller eingehenden Objekte auf einem zweiten und ggf. sogar auf einem dritten Datenträger. Hierfür eignen sich USB-Platten in entsprechender Größe. Auf diesen sollte NTFS als Dateisystem eingestellt sein (sind meist FAT32).

Der hier im Handbuch beschriebene Weg nutzt zur Spiegelung der Daten das Tool „robocopy.exe“. Es können auch andere Lösungen, z.B. der Einsatz spezieller Backup-Software, genutzt werden.

Zusätzlich muss eine wöchentliche oder 14-tägige, manuelle Archivierung der Bilddaten auf CD/DVD oder andere geeignete Medien erfolgen.

8.2 Backupstrategie und Medien

Die Art der Datensicherung und die Wahl der Medien sollten vorher gut überlegt sein. Eine kurzfristige Datensicherung dient dazu, die Daten bei einem Systemausfall oder beim Umzug auf ein anderes System schnell und ohne großen Aufwand wiederherzustellen. Dazu reicht in der Regel ein externer Datenträger oder ähnliches.



Eine Langzeitarchivierung hat andere Anforderungen. Hier ist es wichtig, dass die Daten über viele Jahre (10 Jahre und mehr) erhalten bleiben. Dafür werden Medien benötigt, welche die Daten über einen solch langen Zeitraum speichern können. Dabei muss auch beachtet werden, dass Technik aufbewahrt werden muss, um die Medien von heute auch in 10 oder 20 Jahren noch lesen zu können. Die Technik schreitet schnell voran, sodass heute nicht sicher ist, ob es z.B. in 20 Jahren für Medien von heute noch Laufwerke gibt, bzw. ob für diese Laufwerke dann noch Schnittstellen existieren. Möglicherweise müssen die Daten in einigen Jahren auf andere neuere Medien übertragen werden. Weiterhin ist die Lagerung der Medien ein wichtiger Aspekt, sodass die Daten im Laufe der Zeit nicht durch äußere Einwirkungen wie Licht oder elektromagnetische Strahlung etc. zerstört werden. Beachten Sie dazu die Angaben der Hersteller. Erläutern Sie das verwendete Verfahren und die eventuell durchzuführenden Schritte dem Anwender.

8.3 Sicherung der MySQL/MariaDB-Datenbank



Ein Backup der MySQL/MariaDB-Datenbank alleine ohne ein Backup der Archivbilder ist nutzlos! Die Bilder müssen deshalb unbedingt mit gesichert werden.

Prinzipiell ist eine Sicherung der MySQL/MariaDB-Datenbank nicht zwingend notwendig, da sie nur Verweise auf die echten Daten (die Bilder) enthält. Im Falle eines Datencrashes reicht es, das Bildarchiv wiederherzustellen und im Conquest mit dem Schalter „(Re)-initialize database“ die Datenbank neu zu erstellen. Jedoch kann die Neuerzeugung der Datenbank je nach Systemleistung und Datenmenge von einigen Sekunden bis zu mehreren Stunden dauern. Zur Sicherung der Datenbank wird das MySQL/MariaDB-Tool mysqldump.exe genutzt. Mit Hilfe einer Batchdatei und dem Windows-Taskplaner kann so eine regelmäßige Sicherung der Datenbank angelegt werden.

Hier die Vorlage für diese Batchdatei.

MySQL_Backup.bat:

```
@echo off
setlocal

set hostname=localhost
set username=root
set password=root
set port=3306
set backup_file=C:\digipaX\MySQL_Backup.sql

set database1=conquest1
set database2=conquest2
set database3=...

mysqldump --host=%hostname% --user=%username% --password=%password% --port=%port% --databases "%database1%" "database2" ... > %backup_file%

endlocal
```

Hier müssen nur die hinter „set“ angegebenen Variablen an das aktuelle System angepasst werden. Fügen Sie dann im Taskplaner einen neuen Task hinzu und wählen Sie als Anwendung diese Batchdatei und stellen den gewünschten Zeitplan sowie die erweiterten Einstellungen für diesen Task ein.

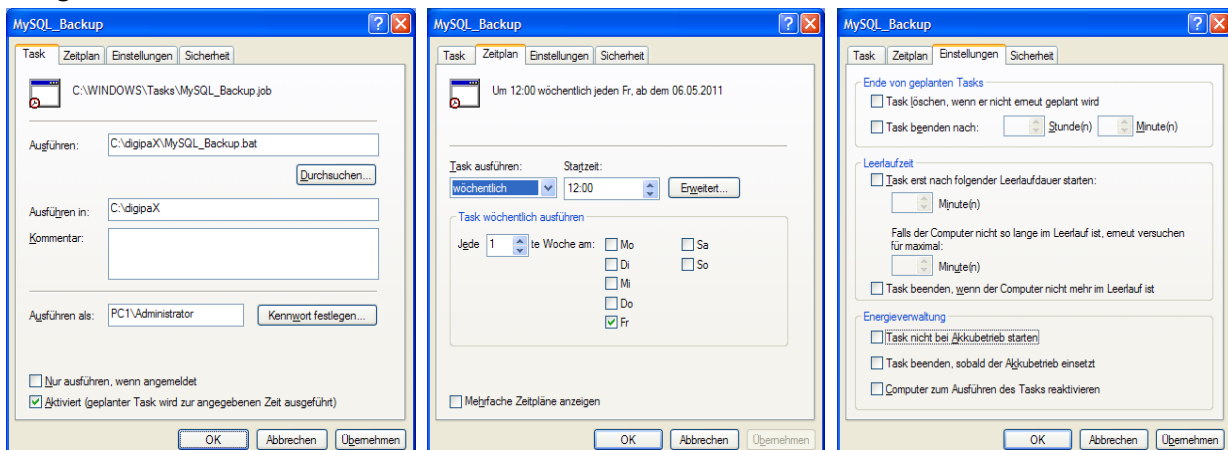

Nach einem Crash muss dann zuerst der Conquest wiederhergestellt werden, das Backup der Datenbank wieder in den MySQL/MariaDB-Server eingespielt werden und die Bilder vom letzten Backup bis zum Crash wieder in das Archiv eingespielt werden. Das Wiedereinspielen der Datenbank kann mit den MySQL/MariaDB-Workbench-Tools erfolgen oder über die Kommandozeile z.B.:

```
mysql --user=root --password=root <MySQL_Backup.spl
```

8.4 Spiegelung der Archivdaten

Um die Daten des Conquest DICOM Servers zu spiegeln, kann das Tool „robocopy.exe“ genutzt werden. Ab Windows Vista ist diese bereits Bestandteil des Betriebssystems. Es wird das Datenverzeichnis „data“ des Conquest gespiegelt. Dazu wird ein leeres Verzeichnis „data“ auf dem Zieldatenträger erstellt. Um die Daten z.B. von „C:\digipaX\Conquest\data“ nach „E:\Backup\data“ zu spiegeln, muss folgender Befehl auf der Kommandozeile ausgeführt werden.

```
robocopy C:\digipaX\Conquest\data E:\Backup\data /mir
```

Die Pfadangaben an anderen Systemen sind dann entsprechend anzupassen (Laufwerk auf dem die Spiegelung anzulegen ist). Um die Spiegelung zu automatisieren, muss ein Task im Taskplaner, wie im Punkt 8.3 Sicherung der MySQL/MariaDB-Datenbank bereits beschrieben, angelegt werden. Diese Tasks können auch kombiniert werden, indem man der dortigen Batchdatei einfach eine Zeile mit dem Befehl anfügt.

Durch diese Konfiguration werden alle eingehenden Daten zusätzlich auf dem eingestellten Laufwerk gesichert und ggf. auch gelöscht, wenn eine Löschung von Daten im Conquest erfolgt. Die Ordnerstruktur ist dabei die gleiche, wie auch bei den Originaldaten.

8.5 Software „Datensicherung“

Mit Hilfe der Software „Datensicherung“, welche ebenfalls bei digipaX erhältlich ist, können Dateien nach bestimmten Datumsangaben gesucht und automatisch auf CD / DVD gebrannt werden. Bis zur Version 1.4 ist es erforderlich, dass die Software „Nero“ ebenfalls auf diesem Rechner installiert ist. Ab Datensicherung Version 1.5 wird die in Windows integrierte IMAPI-Brenn-Engine verwendet und Nero ist nicht mehr erforderlich.

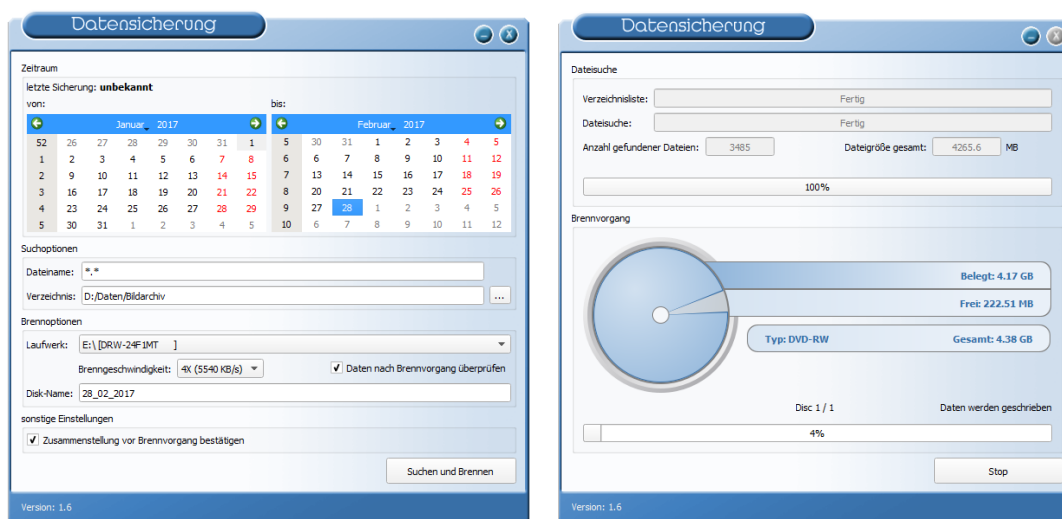

Es wird das Datum der zu suchenden Dateien ausgewählt (von, bis), sowie Dateityp, Verzeichnis; Brennlaufwerk und Name der CD / DVD. Die Einstellungen werden automatisch gespeichert und müssen nicht erneut angegeben werden. Das Endedatum bildet beim nächsten Programmstart das Startdatum. Das Enddatum ist stets das aktuelle Datum.

Wenn Sie die Zusammenstellung vor dem Brennen noch einmal überprüfen und ggf. korrigieren möchten, aktivieren Sie das Häkchen „Zusammenstellung vor Brennvorgang bestätigen“.



Es sollten somit an diesem Tag keine weiteren Bilder hinzugefügt werden (ansonsten als Enddatum das Datum des Vortags wählen)!

Es ist ein leerer Datenträger in das entsprechende Laufwerk einzulegen und mittels „Suchen und Brennen“ schaltet die Anzeige um, die Dateien werden zusammengesucht und automatisch auf dem oder den Datenträger(n) gesichert (ohne Verzeichnisstruktur). Abschließend erscheint eine Erfolgsmeldung oder im Fehlerfall eine Fehlermeldung.

Es ist ratsam einen automatischen Start des Programms mittels des Windows Taskplaners einzurichten. Entsprechend des Datenaufkommens und des zu verwendenden Mediums (CD/DVD) kann eine wöchentliche oder 14-tägige Sicherung eingerichtet werden.

9 Hinweise für Gemeinschaftspraxen (Apparategemeinschaft)

Im Folgenden erhalten Sie einige Hinweise zur Konfiguration der Systeme zur Verwendung in Gemeinschaftspraxen, welche sich ein bildgebendes Gerät teilen und die Daten in getrennten Archiven aufbewahren.

9.1 Allgemeine Vorgehensweise

Es ist zu empfehlen einen Router einzusetzen, welcher eingehende DICOM-Bilder an verschiedene Archive weiterleitet. Zur Weiterleitung eignet sich eine Kennung (ID-Nummer, z.B. Arztnummer bzw. Betriebsnummer), welche an die Patienten-ID angefügt ist. An der Aufnahmestation wird als Zielarchiv dieser DICOM-Router angegeben.

9.2 Anfügen der Arztkennung an Patienten-ID

9.2.1 ohne GDT

Im Control Center auf der Seite „Sonstiges / Patientendaten“ kann eine beliebige Kennung an jede Patienten-ID angefügt werden. Weder die Nummer, noch die Aktivierung der Option sollten später noch einmal geändert werden.

9.2.2 mit GDT

Bei einigen Praxissystemen, wie z.B. TurboMed, kann für den Export von GDT-Dateien in der GDT-Gerätekonfiguration angegeben werden, dass die Arztnummer an die Patientenummer anzuhängen ist.

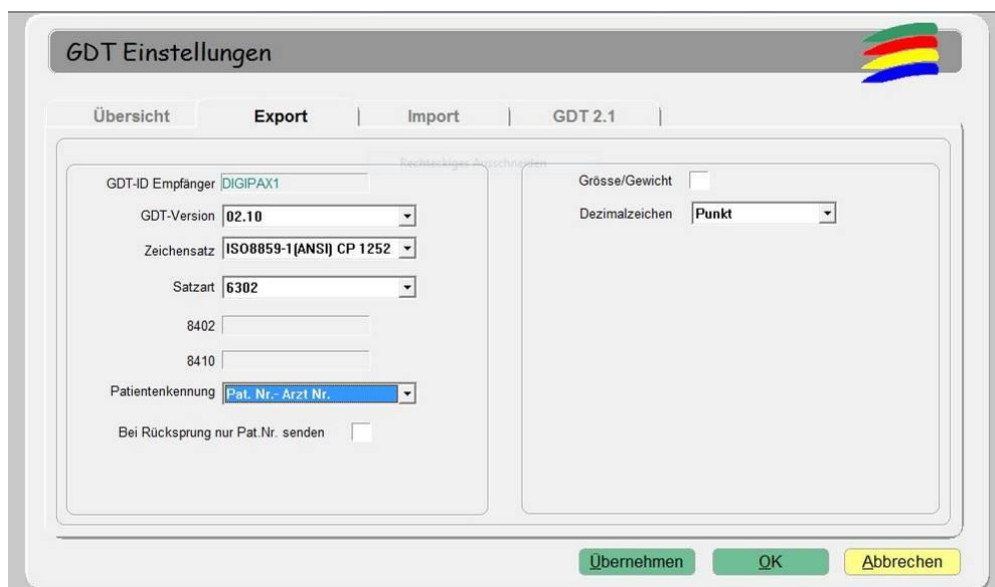

Zusätzlich kann auch hier die gleiche Option verwendet werden, wie sie oben im Kapitel ohne GDT-Anbindung beschrieben ist. Dadurch wird auch bei Patienten, die direkt im digipaX angelegt werden, die Nummer angefügt. Die Nummer muss mit der im Praxisverwaltungssystem eingestellten Arztnummer übereinstimmen.

9.3 Konfiguration des DICOM-Routers

Im Kapitel „Autorouting“ müssen die entsprechenden Routing-Regeln definiert werden. An der Aufnahmestation, z.B. der Röntgenanlage, wird als Zielarchiv der Router konfiguriert. Diesem sollte ein passender AE-Titel, wie zum Beispiel „DCMROUTER“ zugewiesen werden. Mittels der Autorouting-Einstellungen im Control Center oder in der Datei dicom.ini des Routers sind folgende Einstellungen vorzunehmen:

```
# Configuration of forwarding and/or converter programs to export DICOM slices

ForwardAssociationLevel      = IMAGE
ForwardAssociationCloseDelay = 5
ForwardAssociationRefreshDelay = 3600
ForwardAssociationRelease    = 1

ExportConverters             = 3
ExportModality0              = *
ExportFilter0                = ImagePat LIKE '%-1'
ExportConverter0             = forward to ARCHIVE1
ExportModality1              = *
ExportFilter1                = ImagePat LIKE '%-2'
ExportConverter1             = forward to ARCHIVE2
ExportModality2              = *
ExportFilter2                = ImagePat NOT LIKE '%-1' AND ImagePat NOT LIKE '%-2'
ExportConverter2             = forward to TRASH

ForwardCollectDelay          = 600
MaximumExportRetries         = 0
MaximumDelayedFetchForwardRetries = 0
```

Die Verbindungen für die dabei verwendeten AE-Titel müssen auf der Karte „Known DICOM providers“ im Router mit angegeben sein.



Das Conquest-Archiv, welches als Router eingesetzt wird, darf keine DBASE-Datenbank nutzen, sondern sollte auf einer MySQL/MariaDB-Datenbank aufgesetzt sein, da sonst das SQL-Statement „ImagePat NOT LIKE '%-1' AND ImagePat NOT LIKE '%-2'“ nicht ordnungsgemäß arbeitet.

Jedes bei diesem Archiv eingehende Bild wird geprüft. Endet die Patienten-ID mit „-1“ wird das Bild an das Archiv ARCHIVE1 weitergeleitet. Endet die ID mit „-2“, wird es an ARCHIVE2 übertragen. Alle übrigen Bilder, was einen Fehlerfall bedeuten würde, da keine zuordenbare ID verwendet wurde, werden an TRASH übermittelt. Das Archiv TRASH muss also herangezogen werden, wenn Bilder verlorengegangen sind und können von dort aus per Hand an das entsprechende Archiv gesendet werden. Die Werte „-1“ und „-2“ sind an die tatsächlich verwendete Arztnummer anzupassen, ebenso die AE-Titel der Zielarchive.

9.4 Hinweise zur Worklist

Sofern das System der Aufnahmestation das Abrufen von Worklist-Aufträgen von verschiedenen Worklists unterstützt, sollten auch getrennte Worklists (verschiedene AE-Titel, siehe Kapitel „Worklist“) genutzt werden.

Unterstützt das Aufnahmesystem nur das Abrufen von Aufträgen eines Servers, so müsste der Anwender stets zwischen den beiden Auftragslisten wechseln, was sehr umständlich und

unkomfortabel ist. Hier empfehlen sich die Verwendung einer gemeinsamen Worklist und der Einsatz verschiedener Stationsnamen, sofern der Stationsname nicht tatsächlich als Filter an der Aufnahmestation verwendet werden muss. Bei Erstellung von Aufträgen für die Liste 1 wird ein verständlicher Stationsname, z.B. „ARZT1“, eingesetzt und für die Liste 2 „ARZT2“. Beim Aufnahmesystem werden alle Aufträge ungefiltert angezeigt. Bei den Systemen des Arzt 1 wird als Filter für Worklistaufträge der Stationsname „ARZT1“ eingetragen um nur seine Aufträge abzurufen und bei Arzt 2 entsprechend „ARZT2“.

10 Systemabnahme

10.1 Abnahmetest

Nach Abschluss aller Installationen und Konfigurationen ist ein Abnahmetest durchzuführen. Für diesen Test ist ein gesondertes Dokument verfügbar.

Im Abnahmetest wird der Arbeitsablauf in der Praxis von der Erstellung des Auftrags bis hin zur Ansicht des fertigen Bildes nachgestellt. Dies soll sicherstellen, dass der Workflow funktioniert.

Bei Bedarf kann dieses Dokument auch unterschrieben werden und dem Kunden als Nachweis überlassen werden.

10.2 Checkliste

Anhand einer Checkliste, welche ebenfalls gesondert zur Verfügung gestellt wird, ist zu prüfen, ob alle notwendigen Dinge zum Betrieb des Systems beachtet wurden.

Die Punkte der Checkliste sind der Reihe nach abzuarbeiten und ggf. abzuhaken. Wenn gewünscht, kann auch dieses Dokument unterschrieben werden und dem Kunden überlassen werden.

11 Sonstiges

11.1 Konfiguration sichern und wiederherstellen

Eine Sicherung der Konfiguration erfolgt durch das Sichern des kompletten digipaX-Systemverzeichnisses dpxsys (siehe Kapitel 3.3). Für eine Wiederherstellung muss der gesicherten dpxsys-Ordner an die konfigurierte Stelle im System zurückkopiert werden.

11.2 Außerbetriebnahme / Deinstallation

11.2.1 Client deinstallieren

Das Programm wird normal über die „Programme und Features“ von Windows deinstalliert. Persönliche Daten wie Caches oder Konfigurationsdateien werden nicht gelöscht.

Folgende Daten und Verzeichnissen sowie Registry-Werte müssen manuell gelöscht werden:

- „C:\digipaX“
- „%USERPROFILE%\AppData\Roaming\digipaX GmbH“

- „HKEY_CURRENT_USER\Software\HKEY_CURRENT_USER\Software\digipaX GmbH“

11.2.2 Server deinstallieren

Am Server werden zuerst alle Archive und Router über das Control Center deinstalliert. Dabei bleiben alle Archivdaten (DICOM-Bilder) erhalten und müssen manuell gelöscht werden. Danach können MariaDB und digipaX über „Programme und Features“ von Windows deinstalliert werden.

Folgende Daten und Verzeichnissen sowie Registry-Werte müssen manuell gelöscht werden:

- „C:\digipaX“
- „dpXSYS“
- „Archives“
- „ArchivelImages“
- „Routers“
- „RouterImages “

- „%USERPROFILE%\AppData\Roaming\digipaX GmbH“

Produkt: digipaX

Hersteller: digipaX GmbH
Arno-Nitzsche-Str. 45
04277 Leipzig
Deutschland

Dieses Produkt trägt das CE-Kennzeichen: CE 0494

letzte Überarbeitung des Handbuchs: 31.08.2020